Año XLIII — [illegible] — [illegible] — [illegible] — [illegible]

EDICION DE 24

DIARIO DE LA

(Fundado el 18 de Octu

Precio del ejemplar: 7

TARIFA DE SUSCRIP

Capital Inter

[illegible]

El precio de suscripción en la capital se cobrará dentro del mes que abarcan nuestros precios repartidores. Fuera de este servicio, el diario por correo con igual tarifa, pero al trimestre y pago adelantado.

No se atenderá ningún pedido siempre suelto que no haya sido precedido de la remesa del importe de la suscripción correspondiente. Los suscriptores pueden comenzar en cualquier fecha. El trimestre termina el 30 de Junio y el 31 de Diciembre de cada año.

El importe de las suscripciones podrá mandarse en la siguiente forma: por giro postal dentro de las zonas con guía de ferrocarril; dentro de la zona de transporte por mensajerías de carga o bancarias o de encomienda, y por fin, en estampillas de correo.

Las avisos se reciben hasta las 7 p. m. a precios de tarifa; de 7 a 10 p. m. con recargo muy considerable. Los de los sábados especiales.

Las quejas por irregularidades en el servicio, cambios de domicilio, suscripciones y cualquiera otra cuestión relacionada con la administración de este diario, deberán dirigirse al Administrador.

Toda correspondencia enviarla a nombre de la Dirección.

SUCURSALES DE "LA PRENSA"

EN PARIS—

Boulevard de la Madeleine. Director: [illegible] Francisco Payró.

Oficina de informaciones, cobro de giros, [illegible] de suscripciones, venta de números sueltos y anuncios.

Depósito exclusivo de productos argentinos.

Boletín telegráfico de acontecimientos notables ocurridos en dicha América.

Postal gratuita para la correspondencia dirigida a los residentes sudamericanos en París.

En estas oficinas se proporcionan gratuitamente al público todo género de informaciones sobre las repúblicas del Centro y Sud América: productos, industria, comercio, población, propiedades del suelo, etcétera.

El público encontrará también gratuitamente en las salones anexos a las oficinas de LA PRENSA, periódicos, documentos ilustrativos, muestras de productos y libros referentes a la América del Sud y del Centro.

EN LONDRES—

Para anuncios, dirigirse al señor Harold Wolff, 7, Mincing lane, E. C., Londres.

EN LA PLATA—

Calle 54, núm. 556. Director Manuel M. Elicabe.

POSTE RESTANTE DE "LA PRENSA"

En la administración de este diario, se encuentran depositadas las siguientes cartas, que serán entregadas a los interesados previa justificativo, desde las 12 m. hasta las 7 p. m.

Andreu Zalcasain, Nicolás Zubeldía, José Alsad, Adela Avide, Hilario Anido, Jaime Chapes, José Rodríguez García, F. M. de Stéfano, Manuel Sánchez García, Juana Gastaldi, José Rodrigues Gómez, Nobenasco Guido, Jorge Gaspar, Francisca Ibáñez, Dolores Fernández, Luis León, Amalia Esquivel de Parodi, Manuel Ortega Villodres, José Viceso, Amalia Gutiérrez, Arturo Vilas, José Meneghini.

Las cartas que se hallaban depositadas en la sucursal de LA PRENSA, en París, y no han sido retiradas por los interesados, se encuentran en ésta; son las que siguen: Rafael Peró, M. G. de San Martín, José Bonito de San Martín, Nemaría, Olimpia Corral de Puccio, José Pardo, Cándido Ramaldo, Carlos A. Díaz, José Buck, Julia, Luis Campo, Humberto Canin, Benjamín Ibarra, Eusebio E. García, Eugenio Arano, José Rossi Costa, D. J. M. del Campo, Miguel O. Rose, Leonor Caserios, José Vilas Cura, L. Gómez Llambí, F. Clomet, Concepción Sánchez Díez, Reglar P., Carlos A. Díaz, Nicolás Artigues, M. R. Linares, Fidela P. L. de Salvino, Manuela [illegible], Ernesto Bello, Rosario María Esive, Manuela Romero García, Eusebio Garcés, Claudio Garrido, Amalia Martínez Campos, Mario Arata, Antonio Musmi, Flora R. de Martínez Castro, Appesmi, A. Pastor Alegre, Alberto Meyer Arana, Amalia Esquivel de Parodi, Adolfo Wenceslbiat, Magdalena M. Escurra, Rafael Peró, Pedro J. Alcacer (hijo), Nicolás Origone, Oscar Minas, Hans Ludwig, doctor Arturo Luque.

NOTA — Este servicio es gratuito y exclusivo para las cartas que vengan del exterior; las que procedan de esta capital o interior de la República, no serán recibidas por la administración, y las que se pongan en lista y no fueran retiradas en el plazo de un mes, serán devueltas al correo. En este servicio no se admiten impresos, tarjetas postales, ni circulares de ningún género. La administración no se hace responsable por errores que pueden ocurrir en la entrega de las cartas.

DIVERSIONES PUBLICAS

TEATROS

COLON—Concesionario, C. Ciacchi.—Gran compañía lírica italiana. Temporada de 1912. — Maestro concertador y director de orquesta Arturo Toscanini.—Martes 21, debut. Segundo turno.

NOTA—La empresa comunica á los señores abonados que habiendo llegado la compañía, pueden desde ya efectuar el pago de la segunda cuota de sus abonos y recoger los respectivos libros de entradas.

COLISEO—La Teatral, sociedad en comandite: Director gerente: Walter Mocchi. Gran compañía lírica italiana. Director de orquesta, comendador Gino Marinuzzi. — Lunes 18—6a. función de abono á las 24. La Traviata.—Plateas con entrada $ 10.50.

Nota—El jueves 16 gran matinée fuera de abono.—Plateas con entrada $ 7.

OTRO—Abono á 8 funciones á los días 18, 19, 21, 22, 24, 25, 26, 28.

Palcos bajos, sin entrada. . .	$	640
Palcos balcón sin entrada. . .	"	480
Palcos altos, sin entrada. . .	"	320
Plateas con entrada.	"	80
Tertulia de balcón.	"	32
Otro—Abono á 5 matinées.		
Palcos bajos sin entrada. . .	$	175
Palcos balcón, sin entrada. . .	"	175
Palcos altos, sin entrada. . .	"	125
Plateas con entrada.	"	25
Tertulia de balcón.	"	10

AVENIDA — Empresa Rogelio Pérez y Cía.—Gran compañía cómico-lírica española. Director artístico, señor José López Silva. Primer actor y director de escena, Eugenio Casals. Espectáculo por secciones.—Lunes 18—Las bravías. Las romanas caprichosas, Bohemios, La corte de Faraón.

VICTORIA — Gran compañía cómica de [illegible] Primera actriz Concepción Catalá.—Lunes 18 — Reestreno: San Sebastián mártir. Rosa y Rosita. — Plateas con entrada $ 2.50.

POLITEAMA ARGENTINO — Temporada de 1912—Gran compañía italiana de óperas cómicas, operetas y ferias de Ettore Vitale.—Lunes 18—La casta Susana.

COMEDIA — Gran compañía de sarsuela española Rogelio Juárez. Maestro concertador: Bernardino Tortés. Especialidad por secciones.—Lunes 18—Infantería rusticana. Susto tras susto. Estreno: Casa menor. La princesa de los dólares.

MAYO —Gran compañía cómico-lírica española, dirigida por el primer actor y director José Palmada. Maestro director y concertador Manuel Font.—Lunes 18—La noche de las hogueras. El diablo con faldas. Estreno: Sangre española. La verbena de la paloma.

APOLO—Corrientes y Uruguay—Empresa S. Giovanetti.—Gran compañía cómico-dramática nacional, dirigida por el primer actor Guillermo Battaglia. Primera actriz Angela Tesada.—Lunes 18—Amalia.—Plateas con entrada $ 2.

TEATRO NUEVO—Corrientes entre Paraná y Montevideo.—Compañía dramática Pablo Podestá. Primera actriz, Blanca Podestá. Primera característica, Ortilia Rico.—Lunes 18—La gaucha. Los serruyapias.—Platea con entrada $ 2.

NACIONAL NORTE — Santa Fe 1860 y Callao.—Gran compañía nacional María Gámez. Asesor artístico, Carlos M. Pacheco.—Lunes 13—Entre doctores. La estatua.—Plateas con entrada $ 1.50.

NACIONAL — Corrientes 960 — Compañía lírico-dramática nacional Podestá-Vittone, Director artístico, Ulises Favero. Maestro concertador, José Cherro. Especialidad por secciones.—Lunes 13—La morenita. Fresco, el andarín. El buey corneta. Niñera joven se precisa.

ARGENTINO — Compañía cómico-lírica Florencio Parravicini. Maestro director y concertador Francisco Payá.—Lunes 13—Saber vivir es la clave. Gorrión y Pollito. Music-Hall.—Plateas con entrada $ 2.

MODERNO—Plaza del Congreso—Empresa Mariano R. Mesquita. — Compañía de Comedias y Vaudevilles, dirigida por el señor Raúl Lafranconi.—Lunes 18—Estreno: La bandida.—Plateas con entrada $ 2.50.

SAN MARTIN — Próximamente debut de la gran compañía cómico-lírica española de Pons, Moncayo y de la que forman parte las hermanas Cándida y Blanca Suárez. Especialidad por secciones.

VARIEDADES — Plaza Constitución — Compañía cómico-dramática nacional Podestá-Pelliza. Primer actor, Pablo Podestá. Primera actriz, Blanca Podestá. Primera característica, Ortilia Rico.—Lunes 18—Los dos pilletes. Los [illegible]

INVERSIONES PUBLICAS

MARCONI — Empresa arrendataria: José y Luis Cerodars.—Compañía dramática italiana Popolare. —Lunes 13—Caino o Donato Malodetto.—Plateas con entrada $ 2.

BUENOS AIRES—Empresa Rivas y Paso.—Miércoles 15, debut de la compañía dramática de Sanz, 18 personajes porteñas.—La hija, El difunto.—Plateas entrada $ 2.

TEATRO SALAVA — Sarmiento 1157 — Compañía de sarsuela española Artigas-Arteaga: el primer actor Valentín García, director y concertador Luis Mateu. —Lunes 13—Carne flaca, Enseñanza libre, La moral en peligro, El centro de las notabilidades.

VARIEDADES Y CINEMATOGRAFOS

PALACE THEATRE—Corrientes 781—U. T. 1281, Av.—Cinematógrafo de moda para familias. Dirección Casa Lepage. Circuito de 50 cinematógrafos bajo la dirección del maestro Carlos Marchal.—Lunes 13—Programa nuevo: Un drama en la corte de Milán.—Plateas $ 1.20.

PETIT PALACE—Libertad 876 — Cinematógrafo para familias. Dirección Casa Lepage. Orquesta bajo la dirección del maestro Carlos Marchal.—Lunes 18—Colonia extranjera en Francia. Programa todo nuevo.—Plateas $ 1.

SALON TEATRO DON JUAN DE GARAY — Garay 1147. — Cinematógrafo especial para familias. Mañana, sobre las nueve, tres bellas 12 actos grandes estrenos.

GRAN BIOGRAFY — Cangallo 811 — Extraordinarios espectáculos del Cronófono cantante, invento de Gaumont, función tarde y noche. Seccion 12 centavos, 12 estrenos diarios. [illegible] pers.

TEATRO ATENEO—Corrientes y Maipú—U. T. 704, Av.—Espectáculo altamente moral para familias. Orquesta de primer orden dirigida por el profesor [illegible]

IMPERIAL BIOGRAF — Cangallo [illegible] Hoy [illegible] Mañana [illegible] días hábiles de 2 á 6 y de 8 á 11 en 6 secciones á $ 0.20 por sección. Noche y días hábiles por sección $ 0.30 platea con entrada. Altas $ 0.10.

SALON AMERICANO — Gral. Justo [illegible] — Programa especial para familias. Función todos los días, tarde y noche. Variado programa con estrenos contratadísimos.—Plateas días festivos 0.40; días hábiles 0.30; Matinée 0.10 por sección. [illegible] perm.

CINEMA ALEGRIA — 527 Bolsa 577. — Grandes comodidades para familias. — Domingos y días festivos matinées.—Platea $ 0.30. Función todas las noches.

COLON DE FLORES, SUD AMERICA 60. Hoy lunes, colonial programa de 12 estrenos, mañana función de moda.

CINEMA PLAZA CONGRESO — Rivadavia 1625, entre Montevideo y Rodríguez Peña. — Hoy 13 de Mayo grandioso programa. 10 estrenos. El martes 14 cuarta audición del Cronophone cantante con cambio completo de cintas.—Plateas de lujo $ 1; popular 0.50. 1p

DE LA PLATA

ARGENTINO — Empresa Carlos Vasini— Gran compañía lírica italiana en la que figuran las notables sopranos Prinsella Cioni, Berta Frid, María Marchetti y los tenores Mario Manici, Agustín Brunetti y Otavio Carone. Director artístico: Giovani Cioni. 36 coristas y 30 profesores de orquesta, cuerpo de baile, etc. 10 únicas funciones.— Debut el Martes 14.—Queda abierto un abono con la inclusión de la función de gala del 25 de Mayo.—Platea con entrada, $ 3.00.

A TENDO—(Sucursal del Ateneo de Buenos Aires). Cinematógrafo especial para familias. Función todas las noches.

POLITEAMA ANSELMI—Gran compañía ecuestre y de variedades.—Lunes 13—Los Maizeros de Currumalán.

AVISOS PARA SEÑORAS Y SEÑORITAS

AZURCIR Y TEJER TODA CLASE DE ropa, Maipú 743. v31m.

$ 12, 15 17 HASTA 30 RICOS TAPADOS ingleses, Salta 553, fábrica. v16

LOS MOLDES PARISIENSES, PERU No. 79.

LOS MOLDES PARISIENSES, PERU No. 79.

LOS MOLDES PARISIENSES, SUCURsal, Independencia 1956.

A TODOS LOS FIGURINES DE PARIS, Perú 79.—Mme. David.

TODOS LOS FIGURINES DE PARIS, Perú 79.—Mmé. David.

señoras, señoritas, FORMAS SOMBREros invierno, gran surtido, E. Ríos 791, v17m

LTO! señoras: COMPREN MUEBLES en Rivadavia 2455, en 12 mensualidades. v17

LHAJAS A 14 MENSUALIDADES, entregamos á las señoras, Rivadavia 2455. v17

MEDIDA, MOLDES Y CLASES DE corte y confección, Saavedra 277. v12jun.

LOS MOLDES PROBADOS EN TELAS y papel, E. Ríos 542, labores, corte y confección. v18

LOS MOLDES ARMADOS, PROBADOS, corte confección método fácil, Independencia 1698. v15

LOS FIGURINES Y MOLDES "LA Parisiana" chic de Paris", representante F. Alsinori, Av. de Mayo 1114. v18

señoras: DESDE 12 HASTA 35 $ surtido de trajes, vivos moaré 5 $, Salta 553, fábrica. v16

CUALQUIER PRECIO SE LIQUIDAN todos los sombreros de invierno, B. Mitre 1663, no confundir. v12

$ 12, 15, 17, 20 25 y 45 INMENSO surtido trajes sastre y tapado, Humberto I 1490, fábrica, v20

$ 18 COLOSAL SURTIDO TAPADOS ingleses á 2.50 para niña, Humberto I 1490. v20

RIVADAVIA 2455, ADUDAN señoras: A comprar alhajas en 14 mensualidades. v17

TODAS LAS señoras, RECOMIENDO LA muebleria Rivadavia 2455. Venta en 12 mensualidades. v17

LAS señoras, OBSEQUIEN A SUS ESposos con un reloj de oro ó anillo con brillantes pagaderos en 12 mensualidades, Rivadavia 2455.

LAS DIRECTORAS Y PROFESORAS del Consejo Nacional, entregamos sin dador alhajas en 14 mensualidades, Rivadavia 2455.

LAS NOVIAS! RECOMIENDEN A SUS futuras esposas que les compren las alhajas en Rivadavia 2455, en 14 mensualidades. v17

LOS MOLDES SOBRE MEDIDA SE garantizan con semblanza, se cortan, hilvanan y prueban las prendas de confección en el Gran Taller, Cangallo 1655. v16

NOVIAS! NOVIAS! ADORNEN SUS [illegible] con [illegible]

AVISOS PARA HOTELES Y RESTAURANTS

AL MUNDO ENTERO — Vitrinas de mueblería: vende á buyer particular, al mejor precio, las mayores requisitadas. Pidan catálogo. Gomensoro, C. Pellegrini 647.

PROVEEDORA — Brasil, LA GRAN liquidación en la pulpería y Carnicería Moreno 1794. Buena posición de proveedora de platos legítimos por falsed. de [illegible]

PROFESORAS Y MAESTRAS DE aquellas, vendo de piezas sin dueño, para clase de muchas, atiendo pedidos del interior, catálogo gratis. Segundo C. Pellegrini 557. v12

LA PELETERIA DE KARMAN, A 1 metro de [illegible] surtidos de pieles y sacos sobre medidas, [illegible] restantes de [illegible] Herrera 1760, tranvías 37, 14, 21 y 30, 42, 61 y 14. v18

ATENCION: RETRATOS Á PORTALES de 6 $, dicome con persona gratis. Envíos de 12 $, 15 cts. reglamento una grande con marco. Para retratos á lápiz contamos con excelente ARTISTA. Bates, Pellegrini 1, entre Corrientes y Viamonte. v4

COMPRAR POR LO QUE QUIERAN [illegible] por [illegible] confecciones, batones, [illegible] rar 1.39, botas 1, [illegible] libery A.80, zapatos 4.50, ganster y [illegible] mercaderías á cualquier precio. Señoras, aprovechar: Corrientes 2175. v17

ARTICULOS DE PUNTO PARA señoras y niños á precios de verdadera ocasión, el más espléndido surtido en combinaciones, camisetas y calzoncillos, frazadas para [illegible] piezas, [illegible] 4.70, hay [illegible] Al Pelícano, Reconquista, esq. Viamonte. v17

LAS señoras CONVIENE por la GRAN liquidación de artículos de [illegible] mercería y calzado, perchas, [illegible] pago $ 0.50; pares á $ 0.30, [illegible] $ 0.30, niños [illegible] [illegible] $ 0.45; [illegible] [illegible] [illegible]

COMPRA Y VENTA DE NEGOCIOS

CARNICERIA VENDO 1000 $, REGALADA, despacha 500 kilos, algo barato y ventaja comodidad, cost. jugar, por enfermedad, tratar Victoria 1916. v18

CASA AMUEBLADA-PENSION LINDISIMA y central, excelente clientela dejando buenos alquileres, se vende $ 7.000, vale más. Informes: Profesores de Comercial", Tucumán 1338, 1°, Famburun y Cía.

CASA PENSION POR REMEDIARLO Y Corrientes, 16 piezas amuebladas, alquiler 300 pesos, contrato 2 años, ganancias 1000 pesos mensuales, vendo 5000 pesos Viamonte 1836.—Literatos.

CAFE BAR Y BILLARES POR CORRIENTES, gran local, apto para hígrafo ó restaurant, 8 piezas, alq. 150 $, contrato 3 años, vendo en 6000 $, diario 30 $; datos al señor Adolfo Pérez, Venezuela 1441.

CARNICEROS... PARA COMPRAR carnicerías positivas deben ocurrir á Lavalle 1942, chicos y exclusiva casa que se preocupa tener informes en la venta de negocios de este ramo y la que hasta la fecha ha vendido más carnicerías.

DESPACHO PAN ENTRE 4 CONVENTILLOS vendo 500 $, diario 150 kilos, á prueba, Garay 3302.

DESPACHO PAN VENDO POR DESGRACIA 130 $, garanto 5 $ libres por día, C. Calvo 2220.

DESPACHO DE ACEITE CON FACILIdades, diario á prueba 80 $, vendo, Méjico 1795.

DESPACHO DE PAN Y FACTURA, con dos piezas, con ó sin muebles, alquiler barato, vendo urgente, Cabrera 3326. v18

DESP. DE PAN, FACT., VENDO 800 $, otra 800 $, 200 k., otra 400 $, 150 k., Victoria 1890.

DESPACHOS DE PAN DE 500, 600, 800, 1.000 y hasta 4.000 $, vendo, Moreno 1764.

DESPACHO PAN CHICHE VENDO A prueba, gran ocasión, casa sola, otros Chacabuco 1022.

DESPACHO COMESTIBLES, PAN Y factura, vendo las instalaciones por dedicarse forrajes. Santa Magdalena 457, 1, al Norte.

EN EL CAMPO — CASA DE COMERcio con ramos generales, única frente á estación, venta anual 50.000 $ se vende, contrib. Rivadavia 736. v14

EN ALMAGRO VENDO ACEITERIA Y almacén, local moderno, c|u dos grandes vidrieras, esquina, alquiler módico, contrato y comodidad familia. Artes y Oficios 161. v18

EN EL CENTRO DE LA AVENIDA DE Mayo, se transpasa una casa de 7 piezas elegantemente amuebladas, espléndida ocasión para matrimonio solo que quiera subalquilar algunas piezas, informes por carta á casilla de correo 28. v14

FONDA ALOJ. VENDO TODOS PRECIOS y por todas estaciones, Victoria 1698.

FONDEROS!! LIMA 1154-56 REMATA fonda el 15 M. del Castillo y Poso.

FONDA POR BALCARCE VENDO 1.000 pesos, trabaja fuerte, Sáenz Peña 320.

FONDA POR EL ONCE, CONTRATO 4 años, vendo en 3.000 $, Moreno 1752.

FONDA POR EL ONCE, MUY BUENA, veniendo $ 3.000, Alsina 1418.

FARMACIAS TIENE EN VENTA LA GAlénica, Chacabuco 19, de 1 á 6 p. m.

FONDAS CENTRALES, OTRAS CON alojamiento, otras por estaciones vendo, Corrals 1883. Alfonsín.

FONDA ROBADA FABRICAS 1900 $, se cede para alquilar, contrato largo, Garay 2284.

FONDA 4 CUADRAS PLAZA CONGRE-so, contrato, diario 50, vendo, Perú 1974.

FONDA ALOJAMIENTO VENDO TIRAdo, diario 120 $, 9 piezas, gran contrato á precios, Chacabuco 1002.

FARMACIAS EN CUALQUIER PUNTO de la República, pidan B. Rodrigues y Cía., La Legal, Salta 362. v18

FONDA Y ALOJAMIENTO, ALQUILER barato, contrato central, contrato 4 años, vendo 2.000 $, Méjico 1750.

FABRICA DE CARROS SE VENDE POR asociarse su dueño, Independencia y Alvear, Villa Ballester, F. C. C. A. v18

FONDA Y ALOJ. POR B. DE IRIGOYEN vendo 2.500 $, de ocasión, 6 tiros Peña 350.

FONDA ENTRE FABRICAS NO PAGA alquiler, vendo $ 1.900, tratar Belgrano 1786.

FONDAS!! VENDO HOY LAS MEJORES de todos precios, Viamonte 1536.—Literatos.

FONDA ALOJAMIENTO POR CONSTITución, vendo $ 2.500, diario $ 90, contrato, Lavalle 2042.

FONDA EN CALLAO Y RIVADAVIA, AL quilar 250 $, diario 140 vendo en 3.000, Callao 1071.

FONDA P. MONSERRAT 4.500 $, DIAario 170, cont., 25 camas, otra 2.500, Belgrano 1242.

FONDA CHICHE SE VENDE POR DESavenencia de socios, alquiler barato y contrata por dos años, á los que se quiera, Bulnes 494, esquina, Humahuaca.

FONDA EN LA BOCA, VENDO BARAta en $ 2500, alquiler 180, entrada diaria 40 $, contrata por 2 años, Necochea 388. v13

FONDA, CAFE Y BILLAR CON ALOJAmiento, el más antiguo de la Boca, con 24 camas, se vende por no poderlo atender, 3 de Febrero 126. v18

FONDA VENDO ALTURA DEL ONCE, 1.200 $, 3 piezas y negocio alquiler 100 $, contrato 3 años, diario 60 $, en copas 40, Potosí 4236.

IMPRENTA Y LIBRERIA SE VENDE por asuntos en su dueño, Montes de Oca 1411, Barracas al Norte. v14

LECHERIA VENDO $ 1.000, CASA SOLA, contrato, 9 tarros, San José 237.

LECHERIA POR BELGRANO, DIARIO 25 $, vendo en 1.500 $, Moreno 1782.

LECHERIA VENDO POR NO PODERLA atender, poco capital, E. Unidos 1857. v14

LECHERIA POR CALLAO VENDO PEsos 2800; otra p. Rivadavia 700 $, 6 t., Victoria 1890.

LECHERIA POR CABALLITO, 8 TARROS diarios, pocos gastos, véndese $ 1.700. Datos Tucumán 1082.

LECHERIA POR CORRIENTES VENDO 1.700 $, 7 tarros en completo á prueba, Chacabuco 1022.

LECHERIA 12 TARROS, COMODIDAD y contrato, vendo 1500 $, Venezuela 777, Alvarez.

LECHERIA 300 $, CENTRAL "CHICHE" otras de 800, 500 á 6.000 $, vendo, C. Calvo 1460.

LECHERIA 11 TARROS, MUCHO CAFE sin alquiler vendo $ 1.300, Belgrano 2785.

LECHERIA CHICHE SE VENDE, urgente, por no poderla atender, Constitución 1899.

LECHERIA POR E. RIOS, 1000 $, DIArio 9 tarros, alq. regalado, 2 piezas, Garay 3308.

LECHERIA 1.400 $, 8 TARROS, 2 PIEzas, alq. 80, cont. otra 2500, Belgrano 1502.

LIBRERIA, IMPORTANTE, MUY CENtral, con grandes comodidades para tener muestras, alq. barato, vendo por retirarse, datos A. Lobeto, Alsina 1417.

LECHERIA SE VENDE POR AUSENcia, frente al desfile á Europa; tratar en la misma, de 11.30 á 12.30 y desde las 5, Carlos Calvo 2788. v13

NEGOCIOS!! ¡¡NEGOCIANTES!! ¡¡HOY!! ¡¡Hoy!! en Entre Ríos 1977, remata cede y á billares M. del Castillo y Poso, y el 16 restaurant en Lima 154-56.

NEGOCIO PARA GANAR MUCHO DINEro, horno de ladrillos, cerca B. Aires, verdadera pichincha para hombre entendido, se vende condiciones ventajosas. Más datos, Tucumán 1082.

OJO, VENDO PELUQUERIA SE DA A prueba, salón 600 $, Paseo de Julio 884. v14

OJO! PELUQUERIAS BUENAS Y MUebles barato, vende únicamente Talleres, Rivadavia 217.

OJO! PELUQUERIA VIAMONTE 1416, remataremos hoy á las 2 p. m.—Bergia y Longhi.

PANADERIA MECANICA, AL ONCE, vendo $ 7.000, 2 bolsas, San José 237.

PANADERIA Y FACTURERIA CENTRAL diario 80 $, contrato, vendo 4000 $, tratar Méjico 1756.

PANADERIA!! CENTRAL 14 BOLSAS!! al mostrador 100 $, 2 reparto, datos Piazza, Cerrito 711.

PANADERIA!! POR ENFERMEDAD grave vendo urgente en Flores, Chacabuco 830.

PANADERIA VENDO 3500 $, 3 hs. al vendido á 25 y 30; gran ocasión!! Victoria 1890.

PANADERIA VENDO 7000 $, 8 hs. al most., pan 24 y 30, Magnasco, Victoria 1890.

PATENTE INVENCION, ARTICULO FAbricación fácil de gran venta, se cede, precio 2.000. Datos, Tucumán 1043.

PANADERIAS DE 1.500, 4, 5, 7, 8 A 12.000 $ vendo muchas, Piedras 914.—Comisario Estévez.

PANADERIA 2.000 $, 4 BOLS., MOSTE. 2 p., 7 cont., otras de 3.000 á 40.000 $, vendo.—C. Calvo 1460.

PELUQUERIA: BUEN PARAJE, AHO 10 y pesos, Bancos Nacional, se regala 100. Calles Tucumán 1065.

PANADERIA VENDO A BALANCE SIN base, vale alquiler y precios suelen pero capital, Victoria 1890.

PANADERIA, IMPORTANTE BOLSAS al mostrador, vendo 1.000 $, 2 bolsas al mostrador, contrato 4 años, Chacabuco 1042.

PANADERIA BIEN SITUADA VENDO 1.000 $, 2 bolsas, contrato 10 años, alquiler barato, Chacabuco 1042.

PANADERIA CENTRAL VENDO 1.000 $, 2 bolsas al mostrador, Amasa, Preparto, 2 repartos, Chacabuco 1042.

PELUQUERIA OCASION!!! A PRIMEra vista, 1.500 $, 3 piezas, 1.500 $, 4 piezas, 2.000 $, Chacabuco 1042.

PELUQUERIA OJO! ¡¡NEGOCIO!! VENde 1.000 $, 2 piezas, 1.000 $, 3 piezas, 1.500 $, 4 piezas, 2.000 $, Chacabuco 1042.

PELUQUERIA VENDO 1.000 $, 2 piezas, 1.000 $, 3 piezas, 1.500 $, 4 piezas, 2.000 $, Chacabuco 1042.

PELUQUERIA VENDO 1.000 $, 2 piezas, 1.000 $, 3 piezas, 1.500 $, 4 piezas, 2.000 $, Chacabuco 1042.

PELUQUERIA VENDO 1.000 $, 2 piezas, 1.000 $, 3 piezas, 1.500 $, 4 piezas, 2.000 $, Chacabuco 1042.

PANADERIA VENDO 1.000 $, 2 bolsas, 1.000 $, 3 bolsas, 1.500 $, 4 bols

ALQUILER DE HABITACIONES

ALQUILASE HERMOSO COMEDOR bien amueblado y dos habitaciones para escritorio con mucho sol y ventilación, casa baja, familia tranquila, Tucumán 1427. v13

ALQUILASE GRANDIOSA SALA Y ANtesala, casa baja cómoda, con galería ó consultorio, sociedad, ingeniero ó oficina, Solís 765. v13

ALQUILANSE EN CASA NUEVA, 2 piezas grandes y una chica ó dos grandes solamente, con servicio y cocina independientes, gas, lavar y azotea, mucha comodidad, en familia española, únicos inquilinos, Castro Barros 1712. v13

COMEDOR ALQUILASE A PERSONAS mayores, con cocina, Chile 1033.

COMEDOR SE ALQUILA, CHARCAS número 1651.

Compañera DE PIEZA SE NECESITA que sea buena, Piedras 1236, pieza 15.

COMEDOR SE ALQUILA ESPLENDIDO, Azcuénaga 1428. v13

Compañero DE BUENA PIEZA AMUEblada se busca, se da pensión, E. Unidos

Compañero DE PIEZA SE PRECISA, PAga 12 $, casa decente, tratar de 12 á 2 p. m., ó por carta, Corrientes 2006, José Platas. v13

DOS PIEZAS GRANDES ALQUILANSE, 25 de Mayo 707, 2o. v15

DOS SALITAS JUNTAS O SEPARADAS con ó sin muebles con pensión familiar, Venezuela 695, 1er. piso.

DOS PIEZAS CON BALCON A LA CALLE luz eléctrica, baño y teléfono, se alquilan, juntas ó separadas, San José 295. v14

ESPLENDIDA PIEZA GRANDE, MUY clara y sana, alquilo, Alsina 2334.

ESCRITORIO ALQUILASE, BUEN LOcal, Florida 239, tratar en el 248. v14

EN CASA DE FAMILIA SE ALQUILA SAlita ó comedor, Tacuarí 1126, 2o. piso. v13

ESCRITORIOS AVENIDA DE MAYO 791 alquílanse ó juntos ó separados sobre avenida. v16

ESPLENDIDA PIEZA CON LUZ ELECtrica alquilo á caballeros solos, Sarmiento 1357, depto. L. v13

EN CASA MODERNA Y CENTRICA, con ascensor, luz eléctrica y calefacción, central, alquilo dos piezas independientes, con ó sin muebles, para escritorio ó caballero solo, tratar Cerrito 607, 4o., derecha. v13

ESPLENDIDA SALA Y ANTESALA, PAra uno ó dos caballeros distinguidos, con ó sin pensión, cocina francesa, de primer orden, casa de familia seria, Chacabuco 350.

FAMILIA DECENTE ALQUILA PIEZAS con pensión, á uno ó dos empleados, Brasil 942, depto. 5 (altos).

FAMILIA HONORABLE ALQUILA PIEza amueblada con pensión á personas distinguidas, Paraguay 2924.

FAMILIA RESPETABLE ALQUILA DOS piezas juntas, una con balcón al jardín, á personas solas, da y pide referencias, Esteco 2472, Belgrano. v13

LINDA PIEZA SE ALQUILA A UNO O dos caballeros, Coronel Díaz 969, Palermo. v14

LINDA PIEZA AMUEBLADA CON Ó SIN pensión, alquilo, á persona seria, calle French 2363, entre Azcuénaga y Larrea. v12

MALABIA 2109, ALQUILO 2 SALITAS amuebladas, único inquilino, precio módico. v13

PIEZA SE ALQUILA 35 $, OTRA PIEcita en 12, Rivadavia 870.

PIEZA PARA HOMBRE SOLO, AMUEblada, se alquila, Venezuela 1517.

PIEZA AMUEBLADA SE ALQUILA A hombre solo, Alsina 730, piso 4o.

PIEZA SE ALQUILA PARA señora SOla, Arenales 1029, dpto. 15. v13

PIEZA CON MUEBLES PARA HOMBRE solo, se alquila, Cangallo 2714. v13

PIEZA SE ALQUILA A HOMBRES SOlos, Prov. Unidas 2524, casa familia. v14

PIEZA LINDA EN CASA TRANQUILA alquilo á hombres solos, Chile 1256 v13

PIEZAS SIN MUEBLES ALQUILO A PERsonas mayores, Victoria 1383, dep. 3. v14

PIEZA AMUEBLADA SE ALQUILA con pensión para dos caballeros, Rivadavia 1039. v13

PIEZA SE ALQUILA, GRANDE, EN casa de familia, para hombre solo, Charcas 3258. v13

PIEZAS AMUEBLADAS CON O SIN pensión, alquilo dos en 35 $ y 45 $, familia, C. Calvo 1164. v12

PIEZA Y PENSION DE PRIMER ORden para uno ó dos caballeros serios en casa de familia respetable, Chacabuco 350.

SE ALQUILA SALITA Y DORMITORIO, único inquilino, Rodríguez Peña 668. v14

SE ALQUILA PIEZA GRANDE Y UNA chica, Cerrito 563. v13

SE ALQUILA 15 PESOS PIECITA madera á hombre solo, Victoria 615.

SALA, ANTESALA Y PIEZA, SE ALquilan, Tucumán 1637. v14

SE ALQUILA SALITA Y PIEZA CONTIgua, Jujuy 775. v13

SE ALQUILA UN COMEDOR PARA personas mayores, Garay 3040. v13

SE ALQUILA SALA Y ANTESALA A matrimonio, Humberto 1o. 1240. v13

SE ALQUILA ESPACIOSA SALA CON 2 balcones, Estados Unidos 3236. v12

SALA LINDA ALQUILASE EN CASA DE familia, Méjico 1879. v13

SE ALQUILAN SALA Y PIEZAS juntas ó separadas, Pavón 1724. v13

SE ALQUILA UNA HERMOSA SALA, Piedras 1378. v13

SE ALQUILA PIEZA PARA HOMBRES solos, Belgrano 920. v13

SE ALQUILAN DOS PIEZAS, UNICO inquilino, Escribano 24. v13

SE ALQUILA PIEZA, TALCAHUANO 846. v13

SE ALQUILA UNA SALA CON LUZ eléctrica, Junín 235. v16

SE ALQUILA PIEZA A HOMBRE SOLO, 854 Maipú. v13

SE ALQUILA PIEZA AMUEBLADA, calle Carlos Calvo 1189. v13

SE ALQUILA SALA A PERSONAS mayores, Córdoba 3127. v18

SALA Y DOS PIEZAS CONTIGUAS, SE alquilan, Junín 1396. v14

SE ALQUILA UNA PIEZA A HOMBRES solos, San José 249. v13

SE ALQUILA PIEZA PARA UNO O DOS hombres, Viamonte 549. v14

SE ALQUILA PIEZA PARA HOMBRE solo, Pasco 1150. v13

SE ALQUILA SALA Y UNA PIEZA, Humberto I 1028. v13

SE ALQUILA PIEZA SIN MUEBLES para hombres solos, Montevideo 174. v13

SE ALQUILA PIEZA PARA HOMBRES solos, Balcarce 1259, dpto. 4. v14

SE PRECISA compañera DE PIEZA, Salta 1309, pieza 16. v14

SE ALQUILA PIEZA PARA HOMBRES solos, Moreno 1493. v13

SE ALQUILAN PIEZAS AMUEBLADAS, $ 25 y 45, Viamonte 845, dep. 5.

SE ALQUILA PIEZA AMUEBLADA, CAsa de familia, Sarmiento 2185. r14

SE ALQUILA UNA PIEZA PARA HOMbre solo, Ayacucho 27. v14

SE ALQUILA UNA PIEZA CHICA, SIN muebles, á hombre solo, Balcarce 458.

SE ALQUILA PIEZA PARA HOMBRE solo, $ 20, Cangallo 1098. v14

Señorita DESEA compañera DE PIEZA, de 12 á 1, Esmeralda 567.

SALA PARA FAMILIA, EN 45 $ SE ALquila, 24 de Noviembre 1380. v14

SE ALQUILA PIEZA PARA HOMBRE solo ó señorita solo, R. Peña 1170.

SE ALQUILA PIEZA AMUEBLADA para jóvenes solos, Talcahuano 134.

SE ALQUILAN PIEZAS AMUEBLADAS en casa de familia, Avenida de Mayo 1077. v14

SE ALQUILA UNA PIEZA PARA MAtrimonio sin hijos, Tucuarí 1418. v14

SE ALQUILA SALA Y ANTESALA EN casa de familia, Treinta y Tres 1023. v14

SALA SE ALQUILA A señor O señora, se piden y se dan referencias, Solís 1415.

SE ALQUILA SALA GRANDE PARA matrimonio solo, Acoyte 187, Caballito. v16

SE ALQUILA PIEZA SIN MUEBLES A caballero solo, Defensa 544, dep. 5.

SE ALQUILAN DOS HERMOSAS SALAS en casa de familia, Libertad 1224.

Señora DESEA UNA compañera DE PIEza, decente, Estados Unidos 2780. v14

SE ALQUILAN SALAS Y PIEZAS PARA escritorios y señores solos, Alsina 310. v13

SE ALQUILA SALA Y DOS PIEZAS CON cocina solas, Yapeyú 577, Almagro. v16

SE ALQUILAN DOS PIEZAS JUNTAS en casa de familia, para matrimonio, Solís 329. v14

SE ALQUILA PIEZA ALTA, MUCHO aire, señora ó señoritas ó hombre solo, 9 de Venezuela 1464, depto. 9. v14

SE ALQUILA EN CASA DE FAMILIA pieza grande, muy bien amueblada, para hombre solo, Paraná 159. v14

SE ALQUILA PIEZA AMUEBLADA, con pensión de familia ó sin ella, para señoritas solos, Córdoba 944. v14

SE ALQUILAN 2 PIEZAS INDEPENdientes, con ó sin muebles, B. de Irigoyen 1479, dep. 1.

SE ALQUILAN ANTESALA Y UNA pieza chica en casa de familia; Pi- v14

ALQUILER DE HABITACIONES

SE ALQUILAN DOS PIEZAS CON BALcón á la calle, Copahué 54 (Suárez á la altura del 1700. v15

SE ALQUILA PIEZA AMUEBLADA para matrimonio ó caballeros solos, Av. de Mayo 1180, 2o. piso.

SE ALQUILA PIEZA INDEPENDIENTE, con ó sin muebles, Vicente López 436, dep. 2. v14

SE ALQUILAN UNA O DOS PIEZAS para caballeros, con ó sin muebles, Corrientes 1038. v14

SE ALQUILAN DOS PIEZAS JUNTAS, cocina independiente, comodidades, Chile 1672. v13

SE ALQUILAN 3 PIEZAS CON COCINA, juntas ó por separado, en la calle Varela 819, Flores. v14

Señora FORMAL DESEA UNA O DOS muchachas para compañeras de pieza, Bolívar 731, pieza 2.

SE ALQUILA SALITA Y ANTECOMEdor para matrimonio solo, Rivadavia 2611. v13

SE ALQUILA SALA A LA CALLE PARA matrimonio ó caballeros y otra interior, con pensión, 625 Chacabuco. v13

SE ALQUILA PIEZA PARA HOMBRE solo ó matrimonio sin chicos, Charcas 1057, dpto. 8. v13

SALA GRANDE SE ALQUILA EN CASA de familia, á matrimonio sin hijos, Méjico 476. v13

SE ALQUILA UNA GRAN SALA, UNIco inquilino, Costa Rica 1744, Maldonado. v13

SALA AMUEBLADA CON PENSION SE alquila para matrimonio, Rivadavia 1059. v13

SE ALQUILA UNA GRAN SALA Y ANtesala para escritorio ó consultorio, etc, Rivadavia 956. v16

SE ALQUILA HERMOSA PIEZA PARA matrimonio solo, casa decente, Paraná 126

SALA PARA PROFESION Y UNA O DOS piezas cerca del mercado alquílanse, calle Gallo 749.

SE ALQUILAN DOS PIEZAS CON pensión para matrimonio con balcón á la calle ó á caballeros, Entre Ríos 126. v26

SE ALQUILA SALITA AMUEBLADA con balcón á la calle, á una sola persona, con ó sin pensión, familiar, Tacuarí 1049. v14

SE ALQUILA COMEDOR GRANDE A matrimonio sin hijos ó á personas mayores, cocina independiente, San José 249. v13

SE ALQUILA PIECITA PARA HOMBRE solo, casa de familia, se exigen referencias, único inquilino, Carlos Calvo 2062. v13

SE ALQUILA SALA Y ANTESALA para matrimonio ó personas mayores, y piezas para caballeros solos, casa nueva con todo confort, San José 560, 2o. piso. v13

SALA AMUEBLADA SE ALQUILA CON pensión, en casa de familia seria, para verla y tratar Morelos 342, Flores. v13

SE ALQUILAN TRES HERMOSAS PIEzas, dos juntas y una separada, con todas comodidades para matrimonio solo ó personas mayores, Bolívar 331, 1er. piso, derecha. v14

INSTRUCCION PUBLICA

ESCRIBIR A MAQUINA, 5 $ MENsuales, San Juan 1566. v27m

señoritas, enseñase ESCRIBIR A MAquina, 5 $, S. Juan 1566. v27m

MAQ. ESCRIBIR 5 $, GANDUGLIA, Rivadavia al 8200. v18

ARCHIVISTAS, PERU 79.

MAQUINAS, ACADEMIA DAVID, PEru 79.

$ 5 CORTE PARISIEN, PERU 79 O Independencia 2936. Se enseña.

MAESTRAS PROVINCIALES, PERU número 79.

RITMETICA, ORTOGRAFIA Y CALIgrafía, Perú 79, Academia David.

RPA, VIOLIN Y MANDOLIN, enseñanza fácil, breve y correcta, Callao 186. v14

PRENDER RAPIDO FRANCES O INglés, 10 $ por mes, San Juan 1566. v28m

OBREROS, enseñase EN DOS MESES leer, escribir y cuentas, San Juan 1566. v24m

$ 5 MENSUALES, PIANO, CANTO, solfeo, francés, profesora, Corrientes 1063, piso 2o. v15

señoritas $ 10, FRANCES, INGLES, alemán, taquigrafía, en corto tiempo, Academia, Uruguay 276. v22

RITM., ALG., GEOM., TRIG., FRANCES etc., niños é ingl. desde 20 $ mens., prof. E. Arié, Bolívar 847. v19

RITMETICA, TENEDURIA, CASTEllano é inglés, profesor J. M., Cochabamba 1525. v15

CADEMIA PERICH, CURSOS DEL HAchillerato, clases diurnas y nocturnas, Tacuarí 460. v22

THE ENGLISH MERCANTILE ACAdemy, teneduría, idiomas (esp. inglés), calig., taquig., Maipú 17. v13

ños Y MATERIAS DEL COLEGIO Nacional preparamos, Independencia 2253. Clases diurnas y nocturnas.

L NACIONAL, INGRESO Y años libres, naval, militar, maestras provinciales, por catedráticos especialistas, Tucumán 2173. v28

CADEMIA AMERICANA DE CORTE Y confección, clases diurnas y nocturnas, diploma en 3 meses, 10 $ mensuales, Pueyrredón 1204. v15m

10 $ MENSUALES, TENEDURIA, arit., caligr., ort., y máq., clases nocturnas, preparación rápida, expide diplomas, San Juan 1566. v27m

RIT., ALG., GEOM., FIS., QUIM, etc., lecciones particulares, preparando ingreso y años libres del Nacional, Independencia 2541. v16

CADEMIA GIANNETTI, enseñanza RApida, teneduría de libros, aritmética, caligrafía, empleo á sus alumnos, solicitan programas, Perú 859. v14

CADEMIA DE CORTE, CONFECCION, bordados, vainillas y encajes á máquina, se dan lecciones á domicilio y se otorga diploma, Rivadavia 5547, Vélez Sársfield. v24m

CADEMIA DE señoritas FUNDADA EN 1904. Por 10 $ 5 materias: teneduría, aritmética, caligrafía, ortografía y máquina. Se da diploma, Uruguay 270, altos. v22

CADEMIA NACIONAL FUNDADA EN 1904. Por 10 $ cinco materias, teneduría, aritmética, ortografía, caligrafía y máquina. Se da diploma, Uruguay 270, altos. v22

CONTADORES PUBLICOS PROVINciales, peritos mercantiles, tenedores de libros, preparo. Garanto el éxito del examen con contrato, ver contador público P. Baldassarre, Guardia Vieja 953. v12

CADEMIA SUPERIOR DE CORTE, ENseñanza por el más nuevo sistema "Le Grand Chic". Curso completo especial, pesos 100, curso común, mensual $ 10; Santa Fe 1690 y Carlos Pellegrini 851. v26m

10 $ MENSUALES, DAN CLASES diarias, de teneduría de libros á oro y papel, contabilidad, aritmética, correspondencia, comercial y caligrafía, Rivadavia 2457. Clases día y noche. v31

CADEMIA BENTURAS, ESPECIALIdad para alumnos del Nacional, que quieran dar dos ó más años en uno; profesores de enseñanza secundaria. Se admiten pupilos. Próxima incorporación al Nacional, Azcuénaga 1440. v15

La enseñanza PRACTICA DE LA DOble teneduría de libros, aritmética, caligrafía, ortografía, correspondencia y conocimientos mercantiles por comerciante alemán, Habich, Cangallo 322. v5ja

CADEMIA P. MERCANTIL, INCORPOrada en 1903. Clases día y noche. Enseñanza completa de la teneduría de libros en 3 meses en clase especial en un mes. Caligrafía, cálculos, idiomas, etc. Victoria 1492, recibe pupilos. v18

CADEMIA BERLITZ, CALLAO 354, INglés, francés, alemán, italiano, portugués, etc., lecciones individuales, particulares y clases diurnas y nocturnas. Clases especiales para señoras y señoritas. Director: E. Frey, único sucesor de la sociedad Lida. The Ellis Berlitz Schools. v13

LOS JOVENES QUE DESEEN OBTEner el título de tenedores de libros, se les previene que en el Instituto Nacional de Comercio, Sólis 1509, funciona un curso de 4 meses por sólo 10 $ al mes, garantizando la preparación en ese tiempo. v16

L INSTITUTO PORRERA, INSTITUTO de enseñanza para señoras y señoritas, dirigido por M. Porrera de Roura. Se admiten internas, medio internas y externas. Pidan programa, se manda gratis, Charcas 1105, esq. Cerrito. v15

CADEMIA BERLITZ, LA UNICA VERdadera academia de idiomas en Buenos Aires, autorizada por el profesor Berlitz, es la de Avenida de Mayo 847, pídanse la nueva tarifa y la conferencia "La verdadera academia Berlitz y sus imitaciones", Avenida de Mayo 847. v16

CADEMIA COMERCIAL "MERCURIO", A. Rivadavia 5457, prepara en poco tiempo á tenedores de libros y da título del mismo á 10 $ mensuales; programa, matrícula é inscripción gratis, recibe pupilos, medio y cuarto pupilos. Director: C. Pagano, contador-calígrafo y balanceador público. Cursos diurnos y nocturnos. v31

DOMICILIO Y EN LA ACADEMIA 10 inensuales, se dictan cursos rápidos y prácticos de teneduría de libros, partida doble á oro y papel, estudio completo de las contabilidades comercial, industrial, bancaria, etc., toda clase de cálculos mercantiles aritméticos razonada, caligrafía, ortografía correspondencia, fórmulas comerciales, Ayacucho 1425. Dirigirse por escrito ó personalmente.

CADEMIA "LUIS PASTOR" (Sucursal) Azcuénaga 1954. Preparación sólida y garantida para ingreso y todos los años del Nacional, Naval, Militar y Comercio. Profesorado de primer orden. Honorarios módicos. Clases nocturnas para empleados. Clases diurnas para estudiantes. Clases especiales para señoritas. Clases de 2 horas diarias. Duración del curso 4 meses. Precio $ 10 mensuales. Clases de 1 hora diarias. Duración del curso 4 meses. Precio $ 20 mensuales. Clases particulares, precio á convenir. Clases de 1 hora diarias. Duración del curso 4 meses. Precio $ 30 mensuales. Clases particulares, precio á convenir. Clases de 1 hora diarias. Duración del curso 4 meses. Precio $ 40 mensuales. Clases particulares, precio á convenir. Clases de 1 hora diarias. Duración del curso 4 meses. Precio $ 50 mensuales. Clases particulares, precio á convenir. Clases de 1 hora diarias. Duración del curso 4 meses. Precio $ 60 mensuales. Clases particulares, precio á convenir. Clases de 1 hora diarias. Duración del curso 4 meses. Precio $ 70 mensuales. Clases particulares, precio á convenir. Clases de 1 hora diarias. Duración del curso 4 meses. Precio $ 80 mensuales. Clases particulares, precio á convenir. Clases de 1 hora diarias. Duración del curso 4 meses. Precio $ 90 mensuales. Clases particulares, precio á convenir. Clases de 1 hora diarias. Duración del curso 4 meses. Precio $ 100 mensuales. Clases particulares, precio á convenir. Clases de 1 hora diarias. Duración del curso 4 meses. Precio $ 110 mensuales. Clases particulares, precio á convenir. Clases de 1 hora diarias. Duración del curso 4 meses. Precio $ 120 mensuales. Clases particulares, precio á convenir. Clases de 1 hora diarias. Duración del curso 4 meses. Precio $ 130 mensuales. Clases particulares, precio á convenir. Clases de 1 hora diarias. Duración del curso 4 meses. Precio $ 140 mensuales. Clases particulares, precio á convenir. Clases de 1 hora diarias. Duración del curso 4 meses. Precio $ 150 mensuales. Clases particulares, precio á convenir. Clases de 1 hora diarias. Duración del curso 4 meses. Precio $ 160 mensuales. Clases particulares, precio á convenir. Clases de 1 hora diarias. Duración del curso 4 meses. Precio $ 170 mensuales. Clases particulares, precio á convenir. Clases de 1 hora diarias. Duración del curso 4 meses. Precio $ 180 mensuales. Clases particulares, precio á convenir. Clases de 1 hora diarias. Duración del curso 4 meses. Precio $ 190 mensuales. Clases particulares, precio á convenir. Clases de 1 hora diarias. Duración del curso 4 meses. Precio $ 200 mensuales. Clases particulares, precio á convenir. Clases de 1 hora diarias. Duración del curso 4 meses. Precio $ 210 mensuales. Clases particulares, precio á convenir. Clases de 1 hora diarias. Duración del curso 4 meses. Precio $ 220 mensuales. Clases particulares, precio á convenir. Clases de 1 hora diarias. Duración del curso 4 meses. Precio $ 230 mensuales. Clases particulares, precio á convenir. Clases de 1 hora diarias. Duración del curso 4 meses. Precio $ 240 mensuales. Clases particulares, precio á convenir. Clases de 1 hora diarias. Duración del curso 4 meses. Precio $ 250 mensuales. Clases particulares, precio á convenir. Clases de 1 hora diarias. Duración del curso 4 meses. Precio $ 260 mensuales. Clases particulares, precio á convenir. Clases de 1 hora diarias. Duración del curso 4 meses. Precio $ 270 mensuales. Clases particulares, precio á convenir. Clases de 1 hora diarias. Duración del curso 4 meses. Precio $ 280 mensuales. Clases particulares, precio á convenir. Clases de 1 hora diarias. Duración del curso 4 meses. Precio $ 290 mensuales. Clases particulares, precio á convenir. Clases de 1 hora diarias. Duración del curso 4 meses. Precio $ 300 mensuales. Clases particulares, precio á convenir. Clases de 1 hora diarias. Duración del curso 4 meses. Precio $ 310 mensuales. Clases particulares, precio á convenir. Clases de 1 hora diarias. Duración del curso 4 meses. Precio $ 320 mensuales. Clases particulares, precio á convenir. Clases de 1 hora diarias. Duración del curso 4 meses. Precio $ 330 mensuales. Clases particulares, precio á convenir. Clases de 1 hora diarias. Duración del curso 4 meses. Precio $ 340 mensuales. Clases particulares, precio á convenir. Clases de 1 hora diarias. Duración del curso 4 meses. Precio $ 350 mensuales. Clases particulares, precio á convenir. Clases de 1 hora diarias. Duración del curso 4 meses. Precio $ 360 mensuales. Clases particulares, precio á convenir. Clases de 1 hora diarias. Duración del curso 4 meses. Precio $ 370 mensuales. Clases particulares, precio á convenir. Clases de 1 hora diarias. Duración del curso 4 meses. Precio $ 380 mensuales. Clases particulares, precio á convenir. Clases de 1 hora diarias. Duración del curso 4 meses. Precio $ 390 mensuales. Clases particulares, precio á convenir. Clases de 1 hora diarias. Duración del curso 4 meses. Precio $ 400 mensuales. Clases particulares, precio á convenir. Clases de 1 hora diarias. Duración del curso 4 meses. Precio $ 410 mensuales. Clases particulares, precio á convenir. Clases de 1 hora diarias. Duración del curso 4 meses. Precio $ 420 mensuales. Clases particulares, precio á convenir. Clases de 1 hora diarias. Duración del curso 4 meses. Precio $ 430 mensuales. Clases particulares, precio á convenir. Clases de 1 hora diarias. Duración del curso 4 meses. Precio $ 440 mensuales. Clases particulares, precio á convenir. Clases de 1 hora diarias. Duración del curso 4 meses. Precio $ 450 mensuales. Clases particulares, precio á convenir. Clases de 1 hora diarias. Duración del curso 4 meses. Precio $ 460 mensuales. Clases particulares, precio á convenir. Clases de 1 hora diarias. Duración del curso 4 meses. Precio $ 470 mensuales. Clases particulares, precio á convenir. Clases de 1 hora diarias. Duración del curso 4 meses. Precio $ 480 mensuales. Clases particulares, precio á convenir. Clases de 1 hora diarias. Duración del curso 4 meses. Precio $ 490 mensuales. Clases particulares, precio á convenir. Clases de 1 hora diarias. Duración del curso 4 meses. Precio $ 500 mensuales. Clases particulares, precio á convenir. Clases de 1 hora diarias. Duración del curso 4 meses. Precio $ 510 mensuales. Clases particulares, precio á convenir. Clases de 1 hora diarias. Duración del curso 4 meses. Precio $ 520 mensuales. Clases particulares, precio á convenir. Clases de 1 hora diarias. Duración del curso 4 meses. Precio $ 530 mensuales. Clases particulares, precio á convenir. Clases de 1 hora diarias. Duración del curso 4 meses. Precio $ 540 mensuales. Clases particulares, precio á convenir. Clases de 1 hora diarias. Duración del curso 4 meses. Precio $ 550 mensuales. Clases particulares, precio á convenir. Clases de 1 hora diarias. Duración del curso 4 meses. Precio $ 560 mensuales. Clases particulares, precio á convenir. Clases de 1 hora diarias. Duración del curso 4 meses. Precio $ 570 mensuales. Clases particulares, precio á convenir. Clases de 1 hora diarias. Duración del curso 4 meses. Precio $ 580 mensuales. Clases particulares, precio á convenir. Clases de 1 hora diarias. Duración del curso 4 meses. Precio $ 590 mensuales. Clases particulares, precio á convenir. Clases de 1 hora diarias. Duración del curso 4 meses. Precio $ 600 mensuales. Clases particulares, precio á convenir. Clases de 1 hora diarias. Duración del curso 4 meses. Precio $ 610 mensuales. Clases particulares, precio á convenir. Clases de 1 hora diarias. Duración del curso 4 meses. Precio $ 620 mensuales. Clases particulares, precio á convenir. Clases de 1 hora diarias. Duración del curso 4 meses. Precio $ 630 mensuales. Clases particulares, precio á convenir. Clases de 1 hora diarias. Duración del curso 4 meses. Precio $ 640 mensuales. Clases particulares, precio á convenir. Clases de 1 hora diarias. Duración del curso 4 meses. Precio $ 650 mensuales. Clases particulares, precio á convenir. Clases de 1 hora diarias. Duración del curso 4 meses. Precio $ 660 mensuales. Clases particulares, precio á convenir. Clases de 1 hora diarias. Duración del curso 4 meses. Precio $ 670 mensuales. Clases particulares, precio á convenir. Clases de 1 hora diarias. Duración del curso 4 meses. Precio $ 680 mensuales. Clases particulares, precio á convenir. Clases de 1 hora diarias. Duración del curso 4 meses. Precio $ 690 mensuales. Clases particulares, precio á convenir. Clases de 1 hora diarias. Duración del curso 4 meses. Precio $ 700 mensuales. Clases particulares, precio á convenir. Clases de 1 hora diarias. Duración del curso 4 meses. Precio $ 710 mensuales. Clases particulares, precio á convenir. Clases de 1 hora diarias. Duración del curso 4 meses. Precio $ 720 mensuales. Clases particulares, precio á convenir. Clases de 1 hora diarias. Duración del curso 4 meses. Precio $ 730 mensuales. Clases particulares, precio á convenir. Clases de 1 hora diarias. Duración del curso 4 meses. Precio $ 740 mensuales. Clases particulares, precio á convenir. Clases de 1 hora diarias. Duración del curso 4 meses. Precio $ 750 mensuales. Clases particulares, precio á convenir. Clases de 1 hora diarias. Duración del curso 4 meses. Precio $ 760 mensuales. Clases particulares, precio á convenir. Clases de 1 hora diarias. Duración del curso 4 meses. Precio $ 770 mensuales. Clases particulares, precio á convenir. Clases de 1 hora diarias. Duración del curso 4 meses. Precio $ 780 mensuales. Clases particulares, precio á convenir. Clases de 1 hora diarias. Duración del curso 4 meses. Precio $ 790 mensuales. Clases particulares, precio á convenir. Clases de 1 hora diarias. Duración del curso 4 meses. Precio $ 800 mensuales. Clases particulares, precio á convenir. Clases de 1 hora diarias. Duración del curso 4 meses. Precio $ 810 mensuales. Clases particulares, precio á convenir. Clases de 1 hora diarias. Duración del curso 4 meses. Precio $ 820 mensuales. Clases particulares, precio á convenir. Clases de 1 hora diarias. Duración del curso 4 meses. Precio $ 830 mensuales. Clases particulares, precio á convenir. Clases de 1 hora diarias. Duración del curso 4 meses. Precio $ 840 mensuales. Clases particulares, precio á convenir. Clases de 1 hora diarias. Duración del curso 4 meses. Precio $ 850 mensuales. Clases particulares, precio á convenir. Clases de 1 hora diarias. Duración del curso 4 meses. Precio $ 860 mensuales. Clases particulares, precio á convenir. Clases de 1 hora diarias. Duración del curso 4 meses. Precio $ 870 mensuales. Clases particulares, precio á convenir. Clases de 1 hora diarias. Duración del curso 4 meses. Precio $ 880 mensuales. Clases particulares, precio á convenir. Clases de 1 hora diarias. Duración del curso 4 meses. Precio $ 890 mensuales. Clases particulares, precio á convenir. Clases de 1 hora diarias. Duración del curso 4 meses. Precio $ 900 mensuales. Clases particulares, precio á convenir. Clases de 1 hora diarias. Duración del curso 4 meses. Precio $ 910 mensuales. Clases particulares, precio á convenir. Clases de 1 hora diarias. Duración del curso 4 meses. Precio $ 920 mensuales. Clases particulares, precio á convenir. Clases de 1 hora diarias. Duración del curso 4 meses. Precio $ 930 mensuales. Clases particulares, precio á convenir. Clases de 1 hora diarias. Duración del curso 4 meses. Precio $ 940 mensuales. Clases particulares, precio á convenir. Clases de 1 hora diarias. Duración del curso 4 meses. Precio $ 950 mensuales. Clases particulares, precio á convenir. Clases de 1 hora diarias. Duración del curso 4 meses. Precio $ 960 mensuales. Clases particulares, precio á convenir. Clases de 1 hora diarias. Duración del curso 4 meses. Precio $ 970 mensuales. Clases particulares, precio á convenir. Clases de 1 hora diarias. Duración del curso 4 meses. Precio $ 980 mensuales. Clases particulares, precio á convenir. Clases de 1 hora diarias. Duración del curso 4 meses. Precio $ 990 mensuales. Clases particulares, precio á convenir. Clases de 1 hora diarias. Duración del curso 4 meses. Precio $ 1000 mensuales. Clases particulares, precio á convenir. Clases de 1 hora diarias. Duración del curso 4 meses. Precio $ 1010 mensuales. Clases particulares, precio á convenir. Clases de 1 hora diarias. Duración del curso 4 meses. Precio $ 1020 mensuales. Clases particulares, precio á convenir. Clases de 1 hora diarias. Duración del curso 4 meses. Precio $ 1030 mensuales. Clases particulares, precio á convenir. Clases de 1 hora diarias. Duración del curso 4 meses. Precio $ 1040 mensuales. Clases particulares, precio á convenir. Clases de 1 hora diarias. Duración del curso 4 meses. Precio $ 1050 mensuales. Clases particulares, precio á convenir. Clases de 1 hora diarias. Duración del curso 4 meses. Precio $ 1060 mensuales. Clases particulares, precio á convenir. Clases de 1 hora diarias. Duración del curso 4 meses. Precio $ 1070 mensuales. Clases particulares, precio á convenir. Clases de 1 hora diarias. Duración del curso 4 meses. Precio $ 1080 mensuales. Clases particulares, precio á convenir. Clases de 1 hora diarias. Duración del curso 4 meses. Precio $ 1090 mensuales. Clases particulares, precio á convenir. Clases de 1 hora diarias. Duración del curso 4 meses. Precio $ 1100 mensuales. Clases particulares, precio á convenir. Clases de 1 hora diarias. Duración del curso 4 meses. Precio $ 1110 mensuales. Clases particulares, precio á convenir. Clases de 1 hora diarias. Duración del curso 4 meses. Precio $ 1120 mensuales. Clases particulares, precio á convenir. Clases de 1 hora diarias. Duración del curso 4 meses. Precio $ 1130 mensuales. Clases particulares, precio á convenir. Clases de 1 hora diarias. Duración del curso 4 meses. Precio $ 1140 mensuales. Clases particulares, precio á convenir. Clases de 1 hora diarias. Duración del curso 4 meses. Precio $ 1150 mensuales. Clases particulares, precio á convenir. Clases de 1 hora diarias. Duración del curso 4 meses. Precio $ 1160 mensuales. Clases particulares, precio á convenir. Clases de 1 hora diarias. Duración del curso 4 meses. Precio $ 1170 mensuales. Clases particulares, precio á convenir. Clases de 1 hora diarias. Duración del curso 4 meses. Precio $ 1180 mensuales. Clases particulares, precio á convenir. Clases de 1 hora diarias. Duración del curso 4 meses. Precio $ 1190 mensuales. Clases particulares, precio á convenir. Clases de 1 hora diarias. Duración del curso 4 meses. Precio $ 1200 mensuales. Clases particulares, precio á convenir. Clases de 1 hora diarias. Duración del curso 4 meses. Precio $ 1210 mensuales. Clases particulares, precio á convenir. Clases de 1 hora diarias. Duración del curso 4 meses. Precio $ 1220 mensuales. Clases particulares, precio á convenir. Clases de 1 hora diarias. Duración del curso 4 meses. Precio $ 1230 mensuales. Clases particulares, precio á convenir. Clases de 1 hora diarias. Duración del curso 4 meses. Precio $ 1240 mensuales. Clases particulares, precio á convenir. Clases de 1 hora diarias. Duración del curso 4 meses. Precio $ 1250 mensuales. Clases particulares, precio á convenir. Clases de 1 hora diarias. Duración del curso 4 meses. Precio $ 1260 mensuales. Clases particulares, precio á convenir. Clases de 1 hora diarias. Duración del curso 4 meses. Precio $ 1270 mensuales. Clases particulares, precio á convenir. Clases de 1 hora diarias. Duración del curso 4 meses. Precio $ 1280 mensuales. Clases particulares, precio á convenir. Clases de 1 hora diarias. Duración del curso 4 meses. Precio $ 1290 mensuales. Clases particulares, precio á convenir. Clases de 1 hora diarias. Duración del curso 4 meses. Precio $ 1300 mensuales. Clases particulares, precio á convenir. Clases de 1 hora diarias. Duración del curso 4 meses. Precio $ 1310 mensuales. Clases particulares, precio á convenir. Clases de 1 hora diarias. Duración del curso 4 meses. Precio $ 1320 mensuales. Clases particulares, precio á convenir. Clases de 1 hora diarias. Duración del curso 4 meses. Precio $ 1330 mensuales. Clases particulares, precio á convenir. Clases de 1 hora diarias. Duración del curso 4 meses. Precio $ 1340 mensuales. Clases particulares, precio á convenir. Clases de 1 hora diarias. Duración del curso 4 meses. Precio $ 1350 mensuales. Clases particulares, precio á convenir. Clases de 1 hora diarias. Duración del curso 4 meses. Precio $ 1360 mensuales. Clases particulares, precio á convenir. Clases de 1 hora diarias. Duración del curso 4 meses. Precio $ 1370 mensuales. Clases particulares, precio á convenir. Clases de 1 hora diarias. Duración del curso 4 meses. Precio $ 1380 mensuales. Clases particulares, precio á convenir. Clases de 1 hora diarias. Duración del curso 4 meses. Precio $ 1390 mensuales. Clases particulares, precio á convenir. Clases de 1 hora diarias. Duración del curso 4 meses. Precio $ 1400 mensuales. Clases particulares, precio á convenir. Clases de 1 hora diarias. Duración del curso 4 meses. Precio $ 1410 mensuales. Clases particulares, precio á convenir. Clases de 1 hora diarias. Duración del curso 4 meses. Precio $ 1420 mensuales. Clases particulares, precio á convenir. Clases de 1 hora diarias. Duración del curso 4 meses. Precio $ 1430 mensuales. Clases particulares, precio á convenir. Clases de 1 hora diarias. Duración del curso 4 meses. Precio $ 1440 mensuales. Clases particulares, precio á convenir. Clases de 1 hora diarias. Duración del curso 4 meses. Precio $ 1450 mensuales. Clases particulares, precio á convenir. Clases de 1 hora diarias. Duración del curso 4 meses. Precio $ 1460 mensuales. Clases particulares, precio á convenir. Clases de 1 hora diarias. Duración del curso 4 meses. Precio $ 1470 mensuales. Clases particulares, precio á convenir. Clases de 1 hora diarias. Duración del curso 4 meses. Precio $ 1480 mensuales. Clases particulares, precio á convenir. Clases de 1 hora diarias. Duración del curso 4 meses. Precio $ 1490 mensuales. Clases particulares, precio á convenir. Clases de 1 hora diarias. Duración del

SERVICIO DOMESTICO PEDIDO

COCINERA SE NECESITA QUE SEA francesa ó alemana, bien práctica, para una pequeña casa de pensión, Carrito 736. v14

CADETE DE TIENDA SE NECESITA, que pueda ir á comer á su casa y que no viva á más de 10 cuadras, C. Pellegrini 537.

COCINERA BUENA SE NECESITA, recomendada para matrimonio y otros quehaceres sin cama, sueldo 50 $, Uruguay 52, dept. C. Es. piso.

COCINERA; JOVEN, española, SE NECESITA, para cocina solamente, sueldo de 50 á 55 $, casa y comida, tratar de 9 á 11. Las Heras 1051, Palermo Chico.

COCINERA MUJER FORMAL, QUE SEPA su obligación y demás quehaceres de matrimonio solo, con cama, se necesita, Cochabamba 1503.

COCINERA CON BUENAS RECOMENDA- ciones, para corta familia, que sepa cocinar y que ayude á otros trabajos, se necesita, sueldo 50 $, Martín García 831. v14

COCINERA Y MUCAMA SE PRECISAN para Salta, se paga buen sueldo, preferido franceses; ocurrir Cochabamba 1522, de 10 á 4.

COCINERA Y OTROS QUEHACERES necesito, hay pieza para el marido é hijo, Pino 4036, entre Plaza y Tronador, tranvía 96.

COCINERA QUE SEPA LA COCINA italiana y otros quehaceres para matrimonio solo, se necesita, tratar de 9 á 12 m., Alberti 1245.

COCINERA SE NECESITA QUE SEPA bien sus obligaciones y otros pequeños quehaceres para matrimonio solo, Piedras 1020. v15

COCINERA CON OTRO QUEHACER, que sepa su obligación y recomendada se precisa para corta familia, Bolaños 70, altura 8800 de Rivadavia. v13

COCINERA CON Ó SIN CAMA SE NE- cesita para corta familia, que tenga buenas recomendaciones, se prefiere argentina, tratar de 9 á 11 a. m., Larrea 176. v17

COCINERA BUENA, FORMAL, DE 35 Á 45 años, se necesita para matrimonio solo, es inútil presentarse si no tiene buenas recomendaciones, tratar de 9 á 11 a. m., Esmeralda 606, 3er. piso, derecha, hay ascensor. v14

HOMBRE ANCIANO, SOLO, PARA SIR- viente necesito, escribir Maipú 450, Linz.

LAVANDERA PARA TALLER 2 $ por día, se necesita, Belgrano 1316.

LAVANDERA SIN CAMA, SE PRECISA para restaurant, Córdoba 1751.

LAVANDERA española, SE NECESITA, Humahuaca 42, planchadora.

LAVANDERA SE NECESITA PARA TA- ller 3 días por semana. Lavallo 1577.

LAVANDERA POR DIA SE NECESITA, Thames 2169. v13

LAVANDERA PRECISO PARA CASA DE familia, dos días en la semana, Alsina 1418.

LAVANDERA PLANCHADORA SE NE- cesita, Alsina 531, tratar después de las 8.

LAVANDERA PARA HOTEL SE NECE- sita, mucho trabajo, inútil si no es práctica y activa, Perú 570.

LAVANDERA PRACTICA PARA TALLER se necesita 3 días por semana, Arenales 3401. v12

MUCAMA GENERAL, PAGARE BUEN sueldo se necesita, Santa Fe 2758.

MUCHACHO PARA LIMPIEZA SE NE- cesita, Ayacucho 358.

MUCHACHA DE 15 Á 17 años PRECI- so con cama; Alberti 1191.

MUCHACHA SE NECESITA PARA cui- dar niños, Estados Unidos 1231. v14

MUCHACHA PARA AYUDA DE CASA necesito, Sra. del Estero 558.

MUCHACHO PARA MANDADOS SE NE- cesita, Suárez 1507. v15

MUCHACHO PARA TODO SERVICIO se precisa, Corrientes 1070.

MATRIMONIO SE NECESITA, SAN JUAN 2261, tratar á las 10 a. m.

MUCAMA GENERAL SE NECESITA, Rodríguez Peña 1378.

MUCAMA GENERAL SE NECESITA, Venezuela 540.

MUCAMA SE NECESITA, MAZA 187. v14

MUCHACHO PARA PEON DE LIMPIE- za se necesita, Cabildo 3470. v14

MATRIMONIO PRECISO 50 PESOS, CASA y comida, Acoyte 929, tranvía 86 y 93.

MUCHACHO PARA UNA FAMILIA SE precisa, Pozos 785.

MUCHACHA SE NECESITA, MORENO 1378. v15

MUCAMA SE NECESITA, QUE SEPA bien su obligación, Bulpacha 887. v14

MUCHACHO DE 12 Á 13 años, SE NE- cesita, poco trabajo, Garay 2894.

MUCHACHA DE 12 Á 16 años, PARA sirvienta, se necesita, Las Heras 602. v14

MUCAMA SE NECESITA, GALLO 154, entre Sarmiento y Cangallo.

MUCHACHOS PARA MANDADOS, SE necesitan, Córdoba 1199, zapatería. v14

MUCHACHO DE 14 Á 15 años, QUE SEpa servir, se necesita, S. del Estero 238.

MUCHACHO PARA LIMPIEZA Y MAN- dados, se necesita, Sarmiento 2401.

MUCHACHA SE NECESITA PARA COR- ta familia, Moreno 1942.

MUCHACHO SE NECESITA, DE 12 años, para un ciego, Chile 1290.

MUCHACHO GRANDE, PRACTICO EN limpieza, necesito, Sáenz Peña 611.

MUCHACHO PEON DE COCINA SE ne- cesita, Venezuela 623.

MUCHACHO DE 13 Á 15 años SE NE- cesita, Cangallo 1574, dept. 1.

MUCAMO Ó MUCHACHO Y niñera SE necesitan, Uruguay 1284. v14

MUCHACHO DE 14 Á 16 años SE NE- cesita, Moreno 885. v14

MUCAMA QUE SEPA PLANCHAR SE necesita, Carlos Calvo 1221. v14

MUCHACHA PARA CUIDAR UN niño se precisa, Malabia 1677.

MUCHACHA SE NECESITA PARA ma- trimonio solo, Pichincha 615.

MUCHACHO PARA TRABAJOS SE precisa, Lacar 4500, Villa Devoto.

MUCHACHO de 14 á 16 años, PARA la limpieza, se necesita, Rivadavia 3190.

MUCHACHA PRECISO SOLAMENTE PA- ra atender nene, Bocdo 1080.

MUCHACHA PARA MATRIMONIO, SE precisa, buen trato, Jujuy 217.

MUCHACHA de 13 á 14 años, SE PRECIsa, Corrientes 1264. v14

MUCHACHA de 12 años, PRECISASE, 15 pesos de sueldo, Florida 668, bajo.

MUCHACHA DE 12 Á 14 años, SE NE- cesita, Victoria 4208.

MUCHACHA NECESITA MATRIMONIO solo, Constitución 2020. v14

MUCHACHA DE 13 Á 15 años, SE NECEsita para matrimonio, Saavedra 928.

MUCHACHO SE NECESITA, RIVADAVIA 1697.

MUCHACHO DE 10 Á 14 años, se necesita, Garay 2093. v13

MUCHACHA SE NECESITA, B. MITRE 1406. v13

MUCHACHO DE 13 Á 14 años SE NECE- sita, Provincias Unidas 2100. v14

MUCHACHO PARA LIMPIEZA SE NE- cesita, Las Heras 1187. v13

MUCHACHA Ó MUJER SE NECESITA, Matheu 1976. v13

MUCHACHA DE 12 Á 15 años SE NE- cesita, Armonía 1592. v13

MUCAMA GENERAL SE NECESITA, Monte de Oca 1087. v13

MUCHACHA Ó SIRVIENTA SE NECE- sita, sueldo 35 $, Ayacucho 565. v13

MUCHACHA SE NECESITA DE 14 Á 20 años, Avenida La Plata 1584. v13

MUCHACHA DE 12 Á 14 años SE NE- cesita, General Paz 1240, Belgrano.

MUCHACHA PARA TODO SERVICIO, se necesita, con cama, Santa Fe 2524. v13

MUCHACHA DE 14 Á 15 años SE NE- cesita para niñera, Rivadavia 2454. v13

MUCHACHA CON CAMA, PARA TODO trabajo se necesita, Paraguay 4139. v14

MUCHACHO DE 13 Á 15 años SE NE- cesita para limpieza, Humberto 462. v13

MATRIMONIO RECOMENDADO, PARA todo servicio se necesita, Alsina 2135. v13

MUCHACHA SE NECESITA PARA COR- ta familia, Alsina 730, dep. 5, de 9 á 4. v14

MUCHACHA DE 12 Á 16 años, PARA matrimonio solo, preciso, Juncal 2892. v14

MATRIMONIO JOVEN SIN HIJOS, PORtero, mucama, con buenas recomendaciones, preciso, Rivadavia 1154.

MUCHACHA PARA MATRIMONIO CON una nenita se necesita, sueldo 15 $, Chile 2264. v14

MUCHACHA JOVEN PARA TODOS quehaceres de casa, se precisa, Viamonte 1167, depto. 2. v14

MUCAMA SE NECESITA PARA SERVI- cio general, buen sueldo, San Juan 1141, de 8 á 10 a. m.

MUCAMA SE NECESITA, INUTIL PRE- sentarse si no tiene recomendaciones, horas de 9 á 11 a. m., S. del Estero 1071.

MUJER QUE SEPA LAVAR Y PLAN- char, se necesita, sueldo 2 $ por día, Montevideo 1116, Belgrano. v14

MUCHACHO DE 11 Á 13 años, PARA mandados, se necesita, Rioja 1216, ma- drugada.

MUCAMA SABIENDO PLANCHAR, LAvar y surcir, se necesita, Río Bamba 1

MUCHACHO DE 12 Á 13 años SE NE- cesita para limpieza en casa de fa- milia, sueldo 10 $, Rodríguez Peña 1

MUCHACHA PARA SERVICIO DE MA- trimonio solo, se necesita, Suipacha 1

MUCHACHA PARA MATRIMONIO SE necesita, Sarandí 431, tratar de 7 á 10. v13

MUCHACHA PARA TODO SERVICIO, me- nos cocina, con cama, se precisa, Andes 539.

MUCHACHO PARA LIMPIEZA Y MAN- dados 12 pesos casa y comida necesito; Venezuela 1214. v14

MUCAMA Y OTROS QUEHACERES ME- nos cocina se precisa, para corta fa- milia, Paseo 1071.

MUCAMA Ó SIRVIENTA PARA CORTA familia se necesita, buen sueldo, Sa- randí 223.

MUCHACHA DECENTE, SE PRECISA solamente para atender nene, Rivadavia 2434.

MUJER AYUDANTA DE COCINA PRAC- tica, se precisa para casa de pensión, sueldo 25 $, Méjico 1154.

MUCHACHO SE PRECISA, CON CAMA, para limpieza y mandados, Av. de Ma- yo 1238, 2o. C.

MUCHACHO DE 10 Á 13 años, NECESIta familia, poco trabajo, Mozart 616, Floresta.

MUCHACHA SE NECESITA DE 12 Á 14 años con cama, para poco trabajo; sueldo 15 $, Balcarce 169. v14

MUCHACHO RECOMENDADO, de 13 á 14 años, para limpieza, necesito, Callao 840.

MUCHACHO DE 14 Á 16 años PARA mandados, sueldo, casa y comida, no necesita, Cevallos 124. v14

MUCHACHA DE 10 Á 11 años PARA matrimonio, se precisa, Ayacucho 322, de- partamento 3.

MATRIMONIO PARA LA campaña, SE necesita, ella para cocinera y él para otros quehaceres, ocurrir Belgrano 540. v13

MUCHACHA SE NECESITA CON CAMA, para corta familia, Treinta y Tres número 246.

MUCHACHA SE NECESITA, POCO TRAbajo, sueldo 20 $, B. Mitre 3450, de- partamento 2, D. v13

MUCHACHA PARA niñera Y AYUDAR en quehaceres de casa, se necesita, Sud América 865, Flores. v14

MUCHACHA PARA SERVICIO DE MA- trimonio solo, se necesita, Rivadavia 183. v13

MUCAMA COMPETENTE, CON BUENAS recomendaciones, 50 $, se necesita, di- rigirse por carta Sarmiento 2453. v13

MUJER FORMAL SE NECESITA PARA pocos quehaceres y compañía, Cabre- ra 3563. v13

MUCHACHO DE 12 Á 14 años PARA mandados y ayudar en la limpieza, se necesita, Salguero 241. v13

MUCHACHO DE 11 Á 13 años, SE PRE- cisa para pequeños quehaceres, se le tratará bien, Maure 3690, Chacarita. v13

MATRIMONIO SE PRECISA, ELLA co- cinera de profesión, él portero, tratar de 9 á 12 a. m., buen sueldo, Beruti 1463. v12

MUCAMA Y COCINERA PARA TEMPER-ley se necesitan, tratar Belgrano 748, en Buenos Aires, ó Derrego 517 esquina Avella- neda, en Temperley.

MUCAMA DE ADENTRO MUY PRACTI- ca, que sepa planchar y zurcir, se nece- sita buenas recomendaciones, Humberto I 1074.

MUJER SE PRECISA POR MES, PARA lavar dos días por semana, el resto ayudar en demás servicio doméstico, Cerri- to 251.

MUCAMA SE NECESITA PARA MATRI- monio, inútil presentarse sin buenas re- comendaciones de donde haya servido antes, Paso 767. v14

MUCHACHA PARA CUIDAR UN niño SE necesite en casa de familia inglesa, buen trato, ocurrir Simbrón 3012, Villa del Par- que, una cuadra del tranvía 86. v13

MUCHACHA DE 11 Á 13 años SE NE- cesita para pequeños quehaceres, poco trabajo y buen sueldo, Nicaragua 838, Pa- lermo. v13

MUCHACHO PARA AYUDAR EN LOS quehaceres domésticos, con recomenda- ción, se necesita, con cama, Treinta y Tres 230, Almagro. v14

MUJER FORMAL PARA TODO SERVI- cio menos lavar y cocinar, se necesita en casa de corta familia, sueldo 35 $, P. Unidos 1294. v13

Niñera DE 13 Á 15 años, BUEN TRATO, se necesita, Victoria 672. v13

Niñera SE PRECISA, VICTORIA 1220.

Niñera FORMAL QUE ENTIENDA AL- go de costura, se precisa, Uruguay 360. v13

Niñera Y DEMAS QUEHACERES MUY limpia, que sepa su obligación, se pre- cisa, Lima 1073. v13

Niñera QUE SEPA COSER, RECOMEN- dada, se necesita, Sarandí 491, tratar de 7 á 10. v14

Niño RECIEN VENIDO PRECISO PARA colegio en el campo, se le da casa, co- mida y enseñanza, sueldo de 5 á 10 $, Sitios de Oca 539, Avellaneda. v15

PRECISO COCINERA PARA FAMILIA, Rivadavia 7146. v14

PEON DE COCINA PRACTICO SE NE- cesita, Corrientes 1585.

PEON DE COCINA, RECIEN VENIDO, se precisa, Venezuela 1101.

PEON DE COCINA PRACTICO, SE PRE- cisa, Costa Rica 699.

SE PRECISA MUCHACHA DE 12 Á 14 años para servicio, Belgrano 2228.

SIRVIENTA PARA CORTA FAMILIA se necesita, Bulnes 1690. v13

SIRVIENTA SE NECESITA, TRATAR Salta 132. v14

SIRVIENTA PARA TODO SERVICIO de precios, San Juan 1318.

SIRVIENTA NECESITO PARA TODO servicio, Corrientes 886.

SIRVIENTA QUE SEPA COCINAR SE necesita, Victoria 3084, sueldo 40 $.

SE NECESITA SIRVIENTA QUE EN- tienda de cocina, Sáenz Peña 1240.

SE NECESITA LAVANDERA POR DIA, Sáenz Peña 1240.

SIRVIENTA SE PRECISA, CHACABUCO 334.

SE PRECISA SIRVIENTA, B. MITRE 3617. v15

SIRVIENTA SERIA SE NECESITA PARA matrimonio solo, Bueno 1086.

SIRVIENTA SE NECESITA, SANTIAGO del Estero 1258.

SE PRECISA SIRVIENTA PARA TODO servicio, trabajar de día, Salguero 983.

SE NECESITA COCINERA PARA CASA de pensionistas, Suárez 125, Boca.

SIRVIENTA QUE SEPA COCINAR, SUEL- do 50 á 60 $, se necesita, Cerrito 444.

SE NECESITA niña DE 11 Á 14 años PA- ra mucamita, San Juan 893. v14

SIRVIENTA COCINERA BUEN SUELDO se necesita, Corrientes 3860.

SIRVIENTA SE NECESITA PARA TODO trabajo, C. Pellegrini 669. v14

SIRVIENTA PARA DOS PERSONAS, SE necesita, Senillosa 138. v14

SIRVIENTA QUE SEPA COCINAR, buen sueldo, se necesita, Andes 950.

SIRVIENTA SE NECESITA, BELGRANO 1435.

SE PRECISA MUCHACHO PARA COCI- na, San Juan 2399.

SIRVIENTA QUE SEPA COCINAR SE necesita, corta familia, Perú 1626.

SIRVIENTA SE NECESITA, PERU 1216.

SE PRECISA BUENA COCINERA Y mu- chacho, Uruguay 132.

SIRVIENTA SE NECESITA, SALTA 728.

SIRVIENTA QUE SEPA COCINAR SE necesita, Corrientes 619.

SE PRECISA MUCHACHA DE 10 Á 14 años, Sarandí 848.

SIRVIENTA SE PRECISA PARA TODO trabajo, Tacuarí 084.

SE PRECISA MUCHACHA PARA COR- ta familia, Alsina 730, dep. 2.

SE PRECISA LAVANDERA PARA res- taurant, Cangallo 9999.

SIRVIENTA FORMAL QUE SEPA COCI- nar se necesita, Suipacha 878.

SIRVIENTA FORMAL QUE SEPA CO- cinar, se necesita, Suipacha 878.

SIRVIENTA PRACTICA SE PRECISA, Lacar 4500, Villa Devoto.

SIRVIENTA SE PRECISA PARA TODO servicio, E. Unidos 878.

SIRVIENTA QUE SEPA COCINAR, SE precisa, Junín 133.

SIRVIENTA QUE SEPA ALGO DE COCI- na, se precisa, Cuatro Bocas 236.

SIRVIENTA FORMAL SE NECESITA, Rioja 1057 al 59. v14

SIRVIENTA QUE ENTIENDA DE COCI- na se necesita, Tacuarí 372.

SIRVIENTA SE NECESITA, MEJICO 1272. v15

SIRVIENTA JOVEN QUE ENTIENDA de cocina, se necesita, Cochabamba 1251.

SIRVIENTA QUE ENTIENDA DE COCI- na, se precisa, Defensa 570.

SIRVIENTA NECESITO, BELGRANO 529, 1er. piso.

SIRVIENTA SE NECESITA, DIRETORIO 28.

SIRVIENTA QUE SEPA ALGO DE COCI- na, se precisa, Suárez 1038.

SIRVIENTA SE NECESITA, AVELLAneda 1028, Caballito.

SIRVIENTA SE NECESITA, PIEDRAS 972.

SIRVIENTA PARA TODO TRABAJO SE necesita, Montevideo 247.

SE PRECISA MUCAMA GENERAL, TAcuarí 959.

SIRVIENTA CON CAMA SE NECESITA, Humberto 855. v14

SIRVIENTA SE NECESITA, GARAY 2071. v14

SIRVIENTA BUENA, CON CAMA, PREcisas, Carlos Calvo 1246. v13

SIRVIENTA SE NECESITA, PANAMA 91, altura de Corrientes 4650. v14

SIRVIENTA PARA MATRIMONIO SE necesita, San Juan 2494, dep. 4. v13

SIRVIENTA PARA COCINA SE NECESI- ta, corta familia, Rivadavia 7778, Flo- res. v14

SIRVIENTA SE NECESITA, DIAMANTE 688. v13

SIRVIENTA PARA CORTA FAMILIA SE necesita, Río de Janeiro 676. v13

SIRVIENTA SE NECESITA, GALLO número 1140. v14

SIRVIENTA PARA TODO TRABAJO SE necesita, Charcas 4491. v13

SIRVIENTA QUE ENTIENDA DE COCI- na, se necesita, Cevallos 832. v13

SE NECESITA COCINERA, PARA CASA de corta familia, Guatemala 62. v15

SIRVIENTA SE NECESITA, GODOY Cruz 2906. v13

SE NECESITA SIRVIENTA, LAVALLE 2889. v14

SE NECESITA MUCHACHA PARA MA- trimonio, B. de Irigoyen 1436. v13

SE NECESITA SIRVIENTA PARA corta familia, Tacuarí 1736.

SIRVIENTA SE NECESITA, GRANADEros 359, Flores. v13

SIRVIENTA SE NECESITA, TERRERO 315, Flores. v13

SE NECESITA UN MUCHACHO DE 9 Á 10 años, Rincón 438. v13

SIRVIENTA NECESITASE, BARTOLOMÉ Mitre 4893. v13

SE NECESITA SIRVIENTA PARA TODO trabajo, Tacuarí 846. v13

SE NECESITA UNA SIRVIENTA, RIVAdavia 7723, Flores. v14

SIRVIENTA PARA TODO TRABAJO ME- nos cocina se necesita, Las Heras 238. v13

SE NECESITA COCINERA PARA POCA familia, con cama, Belgrano 2481. v14

SIRVIENTA PARA TODO TRABAJO se necesita, Caseros 3027, corta familia. v14

SE NECESITA SIRVIENTA PARA MA- trimonio solo, Bartolomé Mitre 4093.

SIRVIENTA SE NECESITA QUE SEPA algo de cocina sencilla, Yapeyú 375. v14

SE NECESITA MUCHACHO DE 12 Á 14 años para mandados, Humahuaca 835. v14

SE NECESITA SIRVIENTA PARA TODO trabajo menos cocina, Pueyrredón 457. v14

SIRVIENTA FORMAL PARA TODO TRA- bajo, se necesita, Montes 2231, Belgrano. v14

SIRVIENTA TENIENDO MUY POCO TRA- bajo, se necesita, Uruguay 1243, depto. 3. v15

SIRVIENTA QUE SEPA COCINAR SE precisa, sueldo 40 $, Paraguay 2252. v14

SIRVIENTA QUE ENTIENDA DE COCI- na sueldo de 35 á 40 pesos, se precisa; Artes y Oficios 1019.

SIRVIENTA FORMAL SE NECESITA PA- ra matrimonio solo, buen sueldo, Ecuador 2434.

SIRVIENTA NECESITO PARA AYUDAR á los quehaceres de casa para corta familia, Santa Fe 2816, depto. 3o.

SIRVIENTA JOVEN QUE SEPA COCI- nar se necesita, para corta familia, con buen sueldo, Andes 243.

SIRVIENTA PARA EL SERVICIO DE MA- trimonio, se necesita, Beruti 2381, entre Oro y Godoy Cruz.

SE NECESITA MUCHACHA JOVEN PA- ra matrimonio solo, B. de Irigoyen 1540, dep. 1.

SIRVIENTA PARA PUEBLO CERCANO, se necesita, tratar Cangallo 2687, de 3 á 5 p. m. v15

SIRVIENTA SERVICIO DE MATRIMONIO que sepa sus obligaciones, se necesita, Pampa 1404, Belgrano.

SIRVIENTA QUE SEPA BIEN COCINAR, se necesita, Moreno 1730, se paga buen sueldo.

SE NECESITA SIRVIENTA PARA TODO trabajo de matrimonio solo, Pergamino 185, Flores. v13

SE PRECISA SIRVIENTA PARA taller de planchado, se prefiere sin cama, si es posible; Cerrito 425.

SIRVIENTA BUENA SE NECESITA que entienda de cocina, con recomendación, presentarse á las 9 a. m., Carlos Calvo 540.

SIRVIENTA PARA TODO TRABAJO, sin cama se precisa, se le da 30 á 35 $ y los domingos libres, Roca 9.

SE NECESITA MUCHACHA PARA TO- do servicio de corta familia, sueldo de 3 30 á 35, Córdoba 2399.

SIRVIENTA QUE SEPA COCINAR Y otros quehaceres, se necesita, Lavalle 2634. v15

SIRVIENTA DE 17 Á 20 años SE NECE- sita, para pocos quehaceres de familia; Santiago del Estero 587.

SIRVIENTA Y COCINERA SIN CAMA SE necesitan para casa de pensión, Bulnes 516.

SE NECESITA MUCHACHA Ó señora, para quehaceres una hora y media por la mañana, Independencia 620, 2o. piso.

SIRVIENTA PARA TODO SERVICIO de matrimonio, que sepa cocinar se pre- cisa, Carlos Calvo 1095, núm. 6. v14

SE PRECISA señora QUE NO SEA VIE- ja, que entienda de cocina, Independencia 386. v14

SIRVIENTA SE NECESITA PARA aten- der 2 niños, se enseña trabajo, Alberti 887. v14

SE PRECISA SIRVIENTA PARA TODO servicio en casa de buena familia corta, Olazábal 4025, Urquiza.

SIRVIENTA Ó MUCAMA PARA CORTA familia necesitase, se paga bien, Sa- randí 228.

SIRVIENTA QUE SEPA COSER ALGO para corta familia se necesita, Chaca- buco 720.

SERVIENTA PARA TODO SERVICIO que sepa de cocina se necesita, Hum- berto 1909.

SE NECESITA UNA BUENA MUCHA- cha de 18 á 20 años para corta fami- lia, Junín 135, 2o. piso.

SIRVIENTA SE NECESITA PARA MA- trimonio solo, que sepa cocinar bien, tratar Arcuénaga 1266, de 8 á 10 a. m.

SIRVIENTA JOVEN QUE ENTIENDA de cocina y otros trabajos, se necesita, San José 1050. v14

SE NECESITA UNA SIRVIENTA Ó MU- jer formal para cocinar para dos per- sonas, Senillosa 1586, armacén. v14

SIRVIENTA QUE ENTIENDA DE COCI- na para corta familia, bien recomenda- da, se necesita, Bolívar 1679. v14

SE NECESITA SIRVIENTA PARA TO- do servicio de corta familia, Santiago del Estero 1234.

SIRVIENTA PARA TODO TRABAJO, que entienda algo de cocina, corta familia, se precisa, Victoria 2953, de 8 á 12. v15

SIRVIENTA FORMAL, PARA TALLER de planchado, preciso, con cama, Ta- cuarí 1469.

SIRVIENTA QUE ENTIENDA DE COCI- na, se precisa, corta familia, buen tra- to, Rioja 1370.

SIRVIENTA BUENA SE NECESITA PA- ra corta familia, Esmeralda 954, depto. B, á la izquierda.

SE PRECISA SIRVIENTA ITALIANA Ó argentina que entienda algo de cocina, de 8 á 10 m., Alvarez 2476. v13

SE NECESITA MUCAMA PARA COMPE- dor y pequeños servicios, buen sueldo, Arenales 2260. v16

Señora FORMAL PARA COCINA SEN- cilla, se necesita, Rivadavia 7778, Flo- res. v14

SIRVIENTA PARA TODO TRABAJO pa- ra el servicio de una familia alemana, se precisa, Juramento 2793, Belgrano. v13

SE DESEA UNA SIRVIENTA CON TA- maña, buenas referencias, prefiérese es- pañola, E. Unidos 838, dep. A. v13

SE PRECISA UNA SIRVIENTA PARA poca familia, 30 $, Zanudio 1083, Flo- res. v13

SIRVIENTA QUE SEPA COCINAR, RE- comendada, sueldo 40 $, se necesita, Sa- randí 89.

SE PRECISA UN HOMBRE PARA HA- cer limpieza, de 7 á 11 a. m., ocurrir Belgrano 420.

SIRVIENTA SE NECESITA PARA COCI- na sencilla y demás quehaceres, Sud América 658.

SIRVIENTA ARGENTINA Ó ITALIANA, se necesita para todo trabajo, Arcue- naga 1226. v13

SE NECESITA MUCHACHA DE 12 Á 15 años, para ayudar en los quehaceres de la casa, Anchorena 1280. v14

SE NECESITA UNA SIRVIENTA PARA todo trabajo de corta familia, buen sueldo, Méjico 1850. v14

SIRVIENTA SOLA, CON CAMA Y QUE entienda algo de cocina, se necesita, San Juan 1466.

SIRVIENTA JOVEN Ó MUCHACHA ági- y aseada, se necesita, Pampa 2849, en Belgrano. v14

SE NECESITA SIRVIENTA, BUEN SUEL- do, dirigirse Hotel España, Avenida de Mayo 934. v13

SE NECESITA MUCHACHA PARA TODO servicio de muy corta familia, San Juan 3683.

SE NECESITA MUCHACHA PARA PE- queños quehaceres, Rincón 144, dep. 4, 1er. piso. v14

SIRVIENTA SIN CAMA, PARA TODO trabajo menos cocinar, se necesita, ca- lle Juncal 1421.

SIRVIENTA SE NECESITA CON CAMA, que entienda de cocina, Estados Uni- dos 2785. v13

SIRVIENTA PARA TODO SERVICIO de corta familia, necesitase, San Juan nu- mero 1804.

SIRVIENTA SE NECESITA QUE entien- da algo de cocina, Río de Janeiro nu- mero 1291.

SIRVIENTA SE NECESITA QUE SEPA cocinar en casa cora familia, con cama, Corrientes 2192.

SE NECESITA SIRVIENTA, PERSONA formal para corta familia, Corrientes 2115.

SIRVIENTA PARA POCA FAMILIA, que sepa algo de cocina se prefiere, Monte- video 242, de 8 á 9 a. m.

SIRVIENTA SE NECESITA, DIAMANTE 688. v13

SIRVIENTA PARA CORTA FAMILIA SE necesita, Río de Janeiro 676. v13

SIRVIENTA SE NECESITA, GALLO número 1140. v14

SIRVIENTA PARA TODO TRABAJO SE necesita, Charcas 4491. v13

SIRVIENTA QUE ENTIENDA DE COCI- na, se necesita, Cevallos 832. v13

SE NECESITA COCINERA, PARA CASA de corta familia, Guatemala 62. v15

SIRVIENTA SE NECESITA, GODOY Cruz 2906. v13

SE NECESITA SIRVIENTA, LAVALLE 2889. v14

SE NECESITA MUCHACHA PARA MA- trimonio, B. de Irigoyen 1436. v13

SE NECESITA SIRVIENTA PARA corta familia, Tacuarí 1736.

SIRVIENTA SE NECESITA, GRANADEros 359, Flores. v13

SIRVIENTA SE NECESITA, TERRERO 315, Flores. v13

SE NECESITA UN MUCHACHO DE 9 Á 10 años, Rincón 438. v13

SIRVIENTA NECESITASE, BARTOLOMÉ Mitre 4893. v13

SE NECESITA SIRVIENTA PARA TODO trabajo, Tacuarí 846. v13

SE NECESITA UNA SIRVIENTA, RIVAdavia 7723, Flores. v14

SIRVIENTA PARA TODO TRABAJO ME- nos cocina se necesita, Las Heras 238. v13

SE NECESITA COCINERA PARA POCA familia, con cama, Belgrano 2481. v14

SIRVIENTA PARA TODO TRABAJO se necesita, Caseros 3027, corta familia. v14

SE NECESITA SIRVIENTA PARA MA- trimonio solo, Bartolomé Mitre 4093.

SIRVIENTA SE NECESITA GALLO número 1140. v14

SE NECESITA MUCHACHO DE 12 Á 14 años para mandados, Humahuaca 835. v14

SE NECESITA SIRVIENTA PARA TODO trabajo menos cocina, Pueyrredón 457. v14

SIRVIENTA FORMAL PARA TODO TRA- bajo, se necesita, Montes 2231, Belgrano. v14

SIRVIENTA TENIENDO MUY POCO TRA- bajo necesito, Uruguay 1243, depto. 3. v15

SIRVIENTA QUE SEPA COCINAR SE precisa, sueldo 40 $, Paraguay 2252. v14

SIRVIENTA QUE ENTIENDA DE COCI- na sueldo de 35 á 40 pesos, se precisa; Artes y Oficios 1019.

SIRVIENTA FORMAL SE NECESITA PA- ra matrimonio solo, buen sueldo, Ecuador 2434.

SIRVIENTA NECESITO PARA AYUDAR á los quehaceres de casa para corta familia, Santa Fe 2816, depto. 3o.

SIRVIENTA JOVEN QUE SEPA COCI- nar se necesita, para corta familia, con buen sueldo, Andes 243.

SIRVIENTA PARA EL SERVICIO DE MA- trimonio, se necesita, Beruti 2381, entre Oro y Godoy Cruz.

SE NECESITA MUCHACHA JOVEN PA- ra matrimonio solo, B. de Irigoyen 1540, dep. 1.

SIRVIENTA PARA PUEBLO CERCANO, se necesita, tratar Cangallo 2687, de 3 á 5 p. m. v15

SIRVIENTA SERVICIO DE MATRIMONIO que sepa sus obligaciones, se necesita, Pampa 1404, Belgrano.

SIRVIENTA QUE SEPA BIEN COCINAR, se necesita, Moreno 1730, se paga buen sueldo.

SE NECESITA SIRVIENTA PARA TODO trabajo de matrimonio solo, Pergamino 185, Flores. v13

SE PRECISA SIRVIENTA PARA taller de planchado, se prefiere sin cama, si es posible; Cerrito 425.

SIRVIENTA BUENA SE NECESITA que entienda de cocina, con recomendación, presentarse á las 9 a. m., Carlos Calvo 540.

SIRVIENTA PARA TODO TRABAJO, sin cama se precisa, se le da 30 á 35 $ y los domingos libres, Roca 9.

SE NECESITA MUCHACHA PARA TO- do servicio de corta familia, sueldo de 3 30 á 35, Córdoba 2399.

SIRVIENTA QUE SEPA COCINAR Y otros quehaceres, se necesita, Lavalle 2634. v15

SIRVIENTA DE 17 Á 20 años SE NECE- sita, para pocos quehaceres de familia; Santiago del Estero 587.

SIRVIENTA Y COCINERA SIN CAMA SE necesitan para casa de pensión, Bulnes 516.

SE NECESITA MUCHACHA Ó señora, para quehaceres una hora y media por la mañana, Independencia 620, 2o. piso.

SIRVIENTA PARA TODO SERVICIO de matrimonio, que sepa cocinar se pre- cisa, Carlos Calvo 1095, núm. 6. v14

SE PRECISA señora QUE NO SEA VIE- ja, que entienda de cocina, Independencia 386. v14

SIRVIENTA SE NECESITA PARA aten- der 2 niños, se enseña trabajo, Alberti 887. v14

SE PRECISA SIRVIENTA PARA TODO servicio en casa de buena familia corta, Olazábal 4025, Urquiza.

SIRVIENTA Ó MUCAMA PARA CORTA familia necesitase, se paga bien, Sa- randí 228.

SIRVIENTA QUE SEPA COSER ALGO para corta familia se necesita, Chaca- buco 720.

SERVIENTA PARA TODO SERVICIO que sepa de cocina se necesita, Hum- berto 1909.

SE NECESITA UNA BUENA MUCHA- cha de 18 á 20 años para corta fami- lia, Junín 135, 2o. piso.

SIRVIENTA SE NECESITA PARA MA- trimonio solo, que sepa cocinar bien, tratar Arcuénaga 1266, de 8 á 10 a. m.

SIRVIENTA JOVEN QUE ENTIENDA de cocina y otros trabajos, se necesita, San José 1050. v14

SE NECESITA UNA SIRVIENTA Ó MU- jer formal para cocinar para dos per- sonas, Senillosa 1586, armacén. v14

SIRVIENTA QUE ENTIENDA DE COCI- na para corta familia, bien recomenda- da, se necesita, Bolívar 1679. v14

SE NECESITA SIRVIENTA PARA TO- do servicio de corta familia, Santiago del Estero 1234.

SIRVIENTA PARA TODO TRABAJO, que entienda algo de cocina, corta familia, se precisa, Victoria 2953, de 8 á 12. v15

SIRVIENTA FORMAL, PARA TALLER de planchado, preciso, con cama, Ta- cuarí 1469.

SIRVIENTA QUE ENTIENDA DE COCI- na, se precisa, corta familia, buen tra- to, Rioja 1370.

SIRVIENTA BUENA SE NECESITA PA- ra corta familia, Esmeralda 954, depto. B, á la izquierda.

SE PRECISA SIRVIENTA ITALIANA Ó argentina que entienda algo de cocina, de 8 á 10 m., Alvarez 2476. v13

SE NECESITA MUCAMA PARA COMPE- dor y pequeños servicios, buen sueldo, Arenales 2260. v16

Señora FORMAL PARA COCINA SEN- cilla, se necesita, Rivadavia 7778, Flo- res. v14

**SIRVIENTA PARA TODO TRABAJO p

BOLETIN TELEGRAFICO DEL EXTERIOR, DE LAS PROVINCIAS Y TERRITORIOS

VIA COLON

EMIGRACION A LA ARGENTINA

MADRID, Mayo 12. — Comunican de La Coruña que hoy zarpó de aquel puerto para Buenos Aires, el trasatlántico "Reina", á bordo del cual embarcaron más de un centenar de emigrantes.

LA GUERRA ENTRE ITALIA Y TURQUIA

SITUACION INVARIADA EN RODAS

Ocupación de Karpatos, Kasos, Nisyros y Tilos

COMENTARIOS ITALIANOS

ACTUACION DE LOS DIRIGIBLES EN TRIPOLI

INFORMACIONES DE ORIGEN ITALIANO

ROMA, Mayo 12. — Telegramas oficiales de Rodas, anuncian que la sección de ingenieros incorporada á la división Ameglio, auxiliada por los destacamentos de zapadores de los otros cuerpos, continúan trabajando activamente en la construcción de las obras necesarias para la organización del apostadero naval local y para completar las fortificaciones de aquella plaza. Con este motivo fueron desembarcadas de á bordo de los transportes llegados últimamente una gran cantidad de materiales de construcción y varias piezas de artillería de grueso calibre, destinadas á la defensa de la costa.

Según los mismos telegramas, ayer tarde salió de ese puerto, con destino á Tahanto, el vapor "Verona" llevando otros 43 prisioneros otomanos, y se añade que todos los servicios públicos funcionan regularmente, especialmente los del correo, cabinda del puerto, aduana y sanidad.

ROMA, Mayo 12. — "Il Giornale d'Italia" publica un telegrama de su enviado especial en Rodas, quien desmiente la noticia circulada ayer, asegurando que las tropas del general Ameglio, habían tenido ya varios encuentros con los turcos que forman la antigua guarnición de la isla. Según el corresponsal, el grueso de dicha guarnición, formado por unos dos mil hombres con 11 piezas de artillería, se encuentran en el paraje denominado Sithor, localidad extremadamente montuosa y fortificada, donde se encontró no bien tuvo noticia de la acción italiana, obedeciendo á instrucciones recibidas de antemano desde Constantinopla."

El general Ameglio, termina el corresponsal, está tendiendo sus tropas alrededor de toda la zona mencionada, y estrecha paulatinamente el círculo de hierro en que los turcos deben quedar encerrados, si no se rinden. Ameglio, cumpliendo las órdenes recibidas, quiere hacer todo lo posible para lograr este último resultado, pero, en caso de resistencia, procederá con toda la energía del caso.

ROMA, Mayo 12. — Los diarios locales anuncian en sus primeras ediciones que el ministro de Marina recibió anoche un telegrama del vice almirante Viale, comandante en jefe de las fuerzas navales italianas que operan en el mar Egeo, anunciando que una división naval á las órdenes del contralmirante Camilo Corsi, jefe de estado mayor de la escuadra, procedió á la ocupación de las islas de Karpatos, Kasos, Nisyros y Tilos, desembarcando en cada una de ellas fuertes destacamentos de marineros que capturaron á las autoridades otomanas y las pequeñas guarniciones locales, izando sobre los cuarteles de las mismas y los edificios públicos el pabellón italiano.

Las operaciones de referencia, que fueron efectuadas de sorpresa, tuvieron todo un éxito, no habiendo opuesto los otomanos resistencia alguna y habiéndose manifestado los isleños completamente favorables al desembarco de los italianos.

Entre dichas islas, la más importante es la de Karpatos, que con la de Kasos está situada al Sudoeste de Rodas y á pocas millas de ella; las otras dos islas están algo más lejos, en dirección Noroeste.

Se añade que los prisioneros de referencia serán enviados á Italia á la brevedad, juntos con otros que se hicieron en Rodas, en donde la situación permanece invariada.

ROMA, Mayo 12—Comunicaciones oficiales de Trípoli dan cuenta de que ayer por la mañana varios escuadrones de la brigada de caballería que forma parte del cuerpo de ejército local, realizó un amplio reconocimiento hacia Birtobras, para comprobar la autenticidad de las noticias llevadas en estos días al comando general por los espías indígenas anunciando que en aquellos parajes se habían avistado numerosas fuerzas musulmanas.

En el reconocimiento tomaron parte los dos dirigibles militares que recorrieron en un largo vuelo la zona de referencia, sondando á la caballería expedicionaria, las posiciones ocupadas por el enemigo.

En vista de la absoluta preponderancia de las fuerzas turco-árabes, los italianos no intentaron acción alguna y después de haber levantado los croquis y planos oportunos sobre la naturaleza estratégica del terreno, se retiraron.

Entonces los dirigibles se dirigieron directamente al campamento turco, sobre el cual dejaron caer 36 granadas sueltas, la mayor parte de las cuales hicieron explosión con resultados desastrosos para los musulmanes, quienes tuvieron que dispersarse rápidamente. Los pilotos de los dos dirigibles notaron que varios enemigos se echaban al suelo con objeto de escapar á los efectos de la explosión, quedando algunos sin levantarse, lo que comprueba que la metralla dió en el blanco.

Según las copias, la reconcentración de los musulmanes en Birtobras responde al hecho de que en aquel paraje abunda agua muy buena, lo que constituye una base importantísima para un campamento, durante la estación de verano. Las copias añaden que las fuerzas mencionadas pasan de 3.000, con algunos cañones y numerosa caballería, datos que fueron comprobados por los aeronautas y añaden que probablemente en la próxima semana se reconcentrarán en el mismo punto otros contingentes no menos importantes, que formarán el núcleo principal de las fuerzas musulmanas que operan al Sudeste de Trípoli.

ROMA, Mayo 12. — Informan de Trípoli que en todo aquel distrito no ha ocurrido desde ayer alguna novedad de importancia. Las fuerzas beligerantes se mantienen casi inactivas, limitándose á efectuar reconocimientos y escaramuzas sin importancia.

Se asegura que á raíz de los ataques [illegible] las inmediaciones de [illegible] tuvieron que [illegible] que se concentraban [illegible] Derna, que aumenta [illegible] fortificaciones.

ITALIA

[illegible] en el mismo

Accidente de automóvil—Varios heridos

MADRID, Mayo 12—Comunican de La Coruña, que en las cercanías de aquella ciudad volcó hoy un automóvil, en el que iban el propietario señor Chavarri, la madre y una hija, niña de pocos años.

A consecuencia del accidente aquellas personas y el "chauffeur", resultaron con heridas de importancia. Fueron auxiliadas por algunos campesinos que los trasladaron á la ciudad.

El vehículo quedó totalmente destrozado.

Asamblea americanista—Entusiasmo en Huelva

MADRID, Mayo 12—Comunican de Huelva, que reina gran entusiasmo en aquella ciudad, con motivo de la próxima asamblea americanista que se ha de celebrar en el monasterio de la Rábida.

A la asamblea asistirán el senador señor Labra y los ministros de numerosas repúblicas hispano-americanas.

Las autoridades y el vecindario ultiman los preparativos de las fiestas que han de realizarse en honor de los representantes americanos.

En memoria de Campomor — Erección de un monumento

MADRID, Mayo 12 — Los asturianos residentes en esta capital celebraron hoy una reunión y constituyeron una comisión encargada de los trabajos relacionados con el proyecto de erigir en Navia un monumento en memoria de Campomor.

La comisión está constituída por los señores Luna, presidente; Oliveros, tesorero y Calzada, secretario.

Esta tarde se abrió la suscripción pública. A las entidades asturianas en América se dirigirán solicitudes recabando el apoyo para realizar el proyecto.

Estado del Infante Jaime

MADRID, Mayo 12 — Según los médicos, el infantito Jaime se encuentra bastante mejor desde que sufrió las operaciones en la garganta.

Actualmente puede pronunciar algunas palabras y percibe los sonidos.

Confían en que dentro de algún tiempo se encontrará totalmente restablecido.

El calor en Bilbao — Fuerte vendaval

MADRID, Mayo 12 — Comunican de Bilbao que reina un calor excesivo desde hace pocos días. Hoy el termómetro llegó á 49 grados.

Por la tarde se desencadenó un viento huracanado que duró veinte minutos.

Los árboles, chimeneas, cornisas de edificios y postes del telégrafo y teléfonos sufrieron los efectos del vendaval.

A consecuencia del calor han ocurrido algunos casos de insolación.

Anuncio de huelga—Temores de las autoridades

MADRID, Mayo 12—Comunican de Málaga, que los obreros ferroviarios de aquella ciudad han comunicado al gobernador civil de la provincia, que el día 24 del corriente mes decretarán la huelga.

Témese que los restantes gremios secunden á aquéllos provocando un conflicto de suma gravedad.

Las autoridades adoptan las precauciones del caso para evitar los efectos de una huelga general.

Motín popular—Ayuntamiento asaltado

MADRID, Mayo 12—Dicen de Logroño, que en el pueblo de Aldea Nueva, perteneciente á la provincia se produjo anoche un motín contra las autoridades municipales por causa del reparto de contribuciones y consumos.

Más de setecientos vecinos asaltaron el ayuntamiento y quemaron los documentos relativos al reparto vecinal de consumos. Casi toda la documentación del archivo fué llevada á las calles.

El alcalde y algunos concejales fueron apaleados por los amotinados.

En previsión de que se repitan los desórdenes, se ha ordenado la reconcentración de la guardia civil.

Reina bastante efervescencia entre los vecinos.

Bizcaitarras y republicanos — Pacto desmentido

MADRID, Mayo 12—Comunican de Bilbao, que los bizcaitarras de aquella ciudad, han publicado un manifiesto en el cual rectifican la noticia relativa á la existencia de un pacto con el partido republicano reformista.

Niégase en el documento que los nacionalistas visitaran al señor Melquiades Alvarez y que el pacto no pudo ser concertado más que entre aquel político y algunos bizcaitarras no afiliados á la agrupación.

En los centros políticos el manifiesto es comentadísimo.

Llegada del "Oropesa"—Un ahogado

MADRID, Mayo 12—Llegó procedente del Río de la Plata, al puerto de La Coruña, el vapor inglés "Oropesa", á bordo del cual figuran muchos pasajeros procedentes de la Argentina.

Durante la travesía, el pasajero Manuel Fernández, cayó al mar, pereciendo ahogado.

Muchas de las familias procedentes de la Argentina, permanecerán el verano en la península.

Política catalana — Grandes rivalidades

BARCELONA, Mayo 12—Hoy se reunió la comisión organizadora de la asamblea catalanista, que debía celebrarse en Tarragona. Iniciáse la discusión respecto á los trabajos, y los señores Verdaguer y Abadal se manifestaron contrarios al proyecto.

Después de una viva discusión, aquellos dos políticos, seguidos por un grupo de afiliados á la política de Cambó, abandonaron el local.

Los catalanistas y regionalistas, celebrarán en breve una asamblea, para resolver el asunto.

Las rivalidades existentes entre los regionalistas puestas de manifiesto á cada momento, causan penosa impresión en los centros políticos afiliados á aquella agrupación. La prensa comenta también enérgicamente estas escisiones y rivalidades.

Difícil situación de un pueblo

MADRID, Mayo 12—Dicen de Almería que en Las Cuevas, á consecuencia de la paralización de los trabajos mineros, huelgan forzosamente más de un millar de trabajadores.

La gravedad de la situación se ha complicado con la sequía, que deja sin trabajo á centenares de braceros.

A consecuencia de la crisis plantada, la emigración aumenta de un modo alarmante.

Vorax incendio—Grandes pérdidas

MADRID, Mayo 12—Telegrafían de Valencia, que en la madrugada de hoy estalló un vorax incendio en el edificio destinado á suministro de objetos militares para el ejército.

Las llamas se propagaron rápidamente por el edificio formado por varios pisos, y prendieron fuego á las cuatro cerosinas, entre ellas, el asilo de la Gota de Leche.

Las hermanas de caridad de este, dominadas por gran pánico, huyeron, logrando salvar del fuego los objetos sagrados.

Grupos de grandes curiosos, los bomberos lograron contener [illegible]

FRANCIA

LA SITUACION EN MARRUECOS

Combate iniciado en Taurirt

AGITACION EN MEQUINEZ

PARIS, Mayo 12—Telegrafían de Tánger que llegó á aquel puerto el crucero "Jules Ferry", á bordo del cual realiza su viaje el residente de Francia, general Lyautey.

A la llegada del buque subieron á bordo para saludar al residente general el encargado de negocios de la legación de Francia, y El Guebbas quienes conferenciaron detenidamente con el general Lyautey.

El "Jules Ferry" volvió á hacerse á la mar por la tarde, dirigiéndose á Casablanca.

PARIS, Mayo 12 — Telegrafían de Orán que según noticias recibidas de la región de Taurirt las avanzadas de la columna del general Giraudont han entrado en contacto con la harka reconcentrada en aquel punto por los beniuarain y han trabado el combate.

El general Alix, llamado por telégrafo se dirige en automóvil de Orán á Taurirt.

PARIS, Mayo 12 — Noticias telegrafiadas de Fez dan cuenta de que reina mucha agitación en Mequinez, punto situado cerca de la capital cherifiana y en el trayecto empleado por las tropas francesas para sus aprovisionamientos desde la costa.

ELECCIONES MUNICIPALES

Resultados de los desempates

PARIS, Mayo 12 — Efectuáronse hoy en esta capital y en los departamentos elecciones de desempate para concejales municipales, con el objeto de completar las elecciones efectuadas el domingo pasado.

Fuera de los cincuenta y cinco concejales parisienses que fueron reelectos sin excepción el domingo, faltaba decidir la elección en veinticinco circunscripciones.

Se obtuvieron los siguientes resultados:

En el 5o. distrito. Por el Val-de-Grace, fué reelecto M. Lampué.

En el 6o. distrito fué electo M. Lalou, progresista, en reemplazo de M. Félix Roussel por la circunscripción de La Monnaie.

En el 7o. distrito fué electo M. Depuy-Malgre, conservador, en reemplazo de M. Lambelin, por la circunscripción de los Inválidos.

En el décimo distrito. Por la circunscripción de la Puerta Saint Martín, fué reelecto M. Becret; por la circunscripción de Saint Vincent de Paul, fué reelecto M. Camille Bousset, y por la circunscripción del Hôpital Saint Louis, fué electo M. Paver, socialista, en reemplazo de M. Eugene Faillet.

En el XI distrito. Por la circunscripción de Folies Mericourt, fué reelecto M. Miniot.

En el XII distrito. Por la circunscripción de Bel-Air, fué reelecto M. Petitjean; por la circunscripción de Quinze-Vingts, fué reelecto M. Pierre Morel; por la circunscripción de Picpus, fué electo M. Dormoy, socialista unificado, en reemplazo de M. Salmon.

En el XIII distrito. Por la circunscripción de La Gare, fué electo M. Calmels, socialista, en reemplazo de M. Navarro.

Por la circunscripción de La Salpetriere fué electo M. Calmels, socialista en reemplazo de M. Mossot.

En el XIV distrito. Por la circunscripción de Montparnasse, fué electo M. Oudin; por la circunscripción de Plaisance fué electo M. Grangier, socialista unificado, en reemplazo de M. Pannelier.

En el XV distrito. Por la circunscripción de Javel fué reelecto M. Poiry; por la circunscripción de Neckert fué electo M. Michaud, socialista unificado, en reemplazo de M. Gulbert.

En le XVIII distrito, por la circunscripción de Clignoncourt fué reelecto N. Dherbecourt. Por la circunscripción de La Chapelle fué reelecto M. Gent; por la circunscripción de la Goutte d'Or, fué reelecto M. Cachin, en reemplazo de M. Heppenheimer.

En el XIX distrito. Por la circunscripción de Amérique, fué reelecto M. Desvaux; por la circunscripción de Le Combat, fué reelecto M. Grebauval.

En el XX distrito. Por la circunscripción de Charonne fué electo M. Rics, socialista unificado en reemplazo de M. Patenne.

PARIS, Mayo 12 — Con las elecciones de desempate realizadas hoy ha quedado constituído definitivamente el concejo municipal de esta capital en la forma siguiente:

Diez conservadores, diez liberales, diez y siete progresistas independientes, cinco republicanos, catorce republicanos radicales y radicales socialistas, nueve socialistas independientes, quince socialistas unificados.

PARIS, Mayo 12 — Mediante las elecciones realizadas hoy el concejo municipal de esta capital presenta casi idéntica composición que el anterior.

Los socialistas unificados ganan cuatro bancas que pierden los radicales y radicales socialistas.

PARIS, Mayo 12 — Según los resultados de las elecciones de desempate realizadas en los departamentos los socialistas unificados pierden la mayoría en dos distritos, los radicales y radicales socialistas la ganan en dos distritos. Los republicanos de la izquierda ganan ocho distritos; los progresistas pierden siete y los reaccionarios pierden uno.

Grandes calores en París

PARIS, Mayo 12 — La temperatura es en esta capital excesivamente elevada para la estación, pues, ayer y hoy ha alcanzado á treinta y tres grados centígrados.

Hoy, domingo, numerosísimos parisienses fueron en busca de aire á los alrededores. Las estaciones, desde muy temprano estuvieron repletas de pasajeros que se dirigían al campo.

Acción judicial contra un diario

PARIS, Mayo 12 — Con motivo de artículos publicados por el diario "D'Anarchie" y en los cuales se hacía la apología de los crímenes cometidos por Bonnot y sus cómplices, las autoridades judiciales ordenaron un registro en el local del diario á la vez que entablaban acción contra el gerente.

Fueron secuestrados numerosos documentos.

Espectáculo de volución prohibido

PARIS, Mayo 12—Telegrafían de Marsecca que el alcalde de aquella ciudad prohibió la celebración de un "meeting" de volación que debía efectuarse hoy en aquella ciudad.

Esta resolución está fundada en el hecho de que las medidas adoptadas por los organizadores del "meeting" no son consideradas suficientes para la seguridad de los espectadores que deben asistir á los vuelos.

Reunión obrera

PARIS, Mayo 12—Los obreros panaderos de esta capital celebraron hoy una numerosa asamblea en el local de la Bolsa de Trabajo.

En ella discutieron las reivindicaciones que [illegible]

La misión laica francesa

PARIS, Mayo 13—El senador republicano por el departamento del Yonne, M. Bienvenu Martin, ex ministro de Instrucción Pública, fué electo presidente de la misión laica francesa, en reemplazo de M. Aulard, que presentó su renuncia.

Viaje ministerial

PARIS, Mayo 12—Los ministros de Obras Públicas, M. Jean Dupuy, y de Instrucción Pública, M. Guist'hau, se dirigieron hoy al departamento del Maine y Loire donde visitaron las minas de Segré y Bellienes.

La expulsión de Nardini

PARIS, Mayo 12 — Comunican de Calais, que el volador italiano Narcini, que fué expulsado de territorio francés, por las autoridades, se dirigió esta mañana á Inglaterra, en aeroplano, en un vuelo realizado por encima de la Mancha, desde aquella ciudad á Douvres.

Vedrines restablecido

PARIS, Mayo 12 — Ha causado satisfacción entre los círculos aeronáuticos de esta capital que el volador Vedrines, que se hallaba en el hospital, á consecuencia de una caída sufrida cerca de Epinay, se halla restablecido y ha podido salir del hospital.

ITALIA

ITALIA Y LA CUESTION ALBANESA

DECLARACIONES OFICIALES

Probable incidente turco-montenegrino

ROMA, Mayo 12 — En vista de los rumores circulados en estos días en los círculos políticos europeos respecto de la actitud de Italia en la revolución en Albania, asegurándose que el gobierno del rey fomentaba encubiertamente las esperanzas de los rebeldes, la Consulta envió hoy á los principales diarios de la península un comunicado oficial en el cual se declara que Italia no tan sólo se abstuvo y se abstendrá de intervenir en la cuestión albanesa, sino que está resuelta, á pesar de la guerra actual, á respetar escrupulosamente la convención celebrada al respecto con Austria-Hungría.

Añade el comunicado que Italia declina toda responsabilidad, pues si se quiere evitar que surjan complicaciones, es necesario que las grandes potencias celebren un acuerdo para una eventual acción simultánea.

"Il Corriere della Sera", comentando el comunicado de referencia, dice que la situación de los Balkanes se está haciendo de momento en momento más álgida, afirmando á continuación que estalló un grave conflicto entre Turquía y Montenegro, con motivo de que las autoridades turcas de Scutari impidieron á un vapor montenegrino, que desde hace 17 años hace servicio de correo y de carga entre la costa de aquel reino y dicho puerto, efectuar toda operación de embarco y desembarco.

"Il Corriere della Sera" dice, además, que la noticia de esta arbitrariedad ha causado una honda agitación en todo Montenegro, cuya población está agitadísima. No es improbable, por consiguiente, que ocurran incidentes en la frontera turco montenegrina, lo que empeoraría la situación, tanto más cuanto que noticias llegadas de Albania aseguran que Scutari se encuentra aislada del resto de Albania, estando rodeada por los insurrectos que cortaron todos sus servicios de correo y navegación.

El monumento á Dante en Nueva York

ROMA, Mayo 12 — Comunican de Nápoles que fué embarcado allí en el vapor "Moltke" para Nueva York el monumento que los italianos residentes en aquella ciudad han resuelto erigir á la memoria de Dante.

Lanzamiento de un buque

ROMA, Mayo 12—Telegrafían de Palermo, que en los astilleros de aquel puerto fué botado el vapor "Bengasi", construído para la Sociedad de los Servicios Marítimos.

Dicho buque, que tiene ochenta metros de largo, es del mismo tipo del "Tripoli", que ya presta servicios.

Reunión hípica en Milán

ROMA, Mayo 12—Informan de Milán, que en el hipódromo de San Siro tuvo lugar hoy una interesante reunión hípica, presenciada por el conde de Turín, las principales autoridades locales y un pueblo numeroso y selecto.

El clásico "Oaks", de treinta mil liras, fué ganado por el caballo Makufa, del stud Sir Rholand. Dicho caballo, que era gran favorito, continúa ganando los más importantes premios de la temporada.

El entierro del marqués de Capizzi

ROMA, Mayo 12—Noticias de Catania refieren que el entierro del marqués de Capizzi, hijo del marqués de San Giuliano, fallecido en aquella ciudad anteayer, resultó una imponente manifestación de duelo, participando en la comitiva fúnebre, además de las principales autoridades civiles y militares, un público numerosísimo. El coche fúnebre estaba literalmente cubierto de coronas, notándose, entre ellas, una muy hermosa, enviada por el hon. Giolitti.

En la exposición de higiene — Inauguración de la sección brasilera

ROMA, Mayo 12 — Esta mañana, presentes el subsecretario de Industria, Agricultura y Comercio, honorable Luis Capaldo, los honorables Baccelli y Santoliquido, el titular y altos funcionarios de la legación del Brasil ante el Quirinal, la comisión especial enviada por aquella república, numerosas autoridades locales y una selecta concurrencia, se inauguró oficialmente la sección brasilera de la exposición internacional de higiene que se realiza en esta capital.

El general Da Rocha, jefe de la comisión mencionada, pronunció un largo discurso, dando amplios detalles respecto de los servicios de la Asistencia Pública y de higiene en el Brasil, siendo muy aplaudido.

Luego las autoridades y demás invitados fueron obsequiados con una copa de "champagne", cambiándose brindis en los que se hicieron votos por la prosperidad de ambos países.

Entre los soberanos de Italia y Alemania

ROMA, Mayo 12 — "La Tribuna" anuncia en su número de hoy que durante la breve estadía del emperador Guillermo II en el puerto de Génova, el rey Víctor Manuel le envió un afectuoso telegrama de saludo, que fué inmediatamente contestado por el mismo emperador, en forma no menos cordial y afectuosa.

INGLATERRA

EL VAPOR "DON BENITO"

Seriamente averiado

LONDRES, Mayo 12—Comunican de Folkestone, que el vapor "Don Benito", de propiedad de la compañía del ferrocarril al Pacífico, que se dirigía con un cargamento de carbón á Buenos Aires, tuvo hoy una colisión con el acorazado "London", y sufrió serias averías. Un remolcador lo condujo á Dover.

Vuelos en medio de un temporal

LONDRES, Mayo 12 — Los voladores Hucks y Hamel efectuaron hoy en el aeródromo de Hendon una serie de brillantes vuelos, en medio de un violento temporal. Volaron durante una hora, á veces contra el viento, que tenía una velocidad de cuarenta millas por hora, y en medio de truenos y relámpagos.

Fin de la huelga de sastres

LONDRES, Mayo 12 — Los oficiales sastres de esta capital resolvieron hoy declarar terminada la huelga. Mañana reanudarán el trabajo.

La volación en la armada

LONDRES, Mayo 12—El teniente Samson, partió hoy del acorazado "Hibernia", en un hidroplano para dirigirse á la isla Burntuck; pero debido á la neblina que reinaba, bajó al agua cerca de Newgate, en la costa de Kent. Un torpedero lo remolcó luego á Sheerness.

Debido á la neblina, el volador Nardini abandonó el propósito de efectuar dicho viaje por encima de la escuadra.

Choque entre aeroplanos

LONDRES, Mayo 12— Anoche se produjo en el aeródromo de Hendon, un choque entre el aeroplano de Hamel, que bajaba, y el de Graham White, que subía. Los dos voladores salieron ilesos del accidente, pero sus máquinas quedaron destruídas.

Fomento del turf en el Canadá

LONDRES, Mayo 12 — Comunican de Ottawa, que el gobierno canadiense autorizó la inauguración de un hipódromo en aquella capital. El nuevo hipódromo llevará el nombre de Connaught, en honor del gobernador general del Canadá, duque de Connaught, quien donó varias copas de oro y de plata para los ganadores en la reunión de la inauguración.

Se habla también de crear otro hipódromo en Toronto y en general de fomentar el turf en el Canadá.

ESTADOS UNIDOS

¿CASOS DE COLERA EN BARCELONA?

Alarma en la población

NUEVA YORK, Mayo 12—El "New York Sun", asegura saber que en estos últimos días ocurrieron tres casos de cólera en Barcelona.

Agrega, que reina gran alarma en la población de esa ciudad, pues se teme que el cólera adquiera el carácter de epidemia, en vista de los fuertes calores que reinan allí.

Las autoridades policiales adoptan enérgicas medidas de precaución, y se critica el proceder de la oficina de sanidad, cuya acción considera deficiente, para asegurar la salud pública.

POSIBLE RENUNCIA DE Mr. KNOX

WASHINGTON, Mayo 12—En los círculos políticos se anuncia que tanto el secretario de Estado, Mr. Knox como el subsecretario, Mr. Huntington Wilson, están decididos á renunciar si el Congreso persistiera en reducir el presupuesto del departamento á su cargo.

La Cámara de Representantes aprobó ayer un proyecto que suprime varios puestos importantes en el departamento de Estado. La medida afecta especialmente la sección de asuntos comerciales, y provocó enérgicas protestas de parte de las diferentes cámaras de comercio del país.

La huelga de los tipógrafos

NUEVA YORK, Mayo 12 — Ha vuelto á complicarse la huelga de los tipógrafos de los diarios de Chicago, la que parecía ayer definitivamente terminada. Han suspendido el trabajo los tipógrafos de los diarios que Mr. Hearst posee en San Francisco y en Atlanta y el jefe de la federación del gremio, Mr. Berry, amenaza ordenar que se declaren en huelga las tipógrafos de los diarios del mismo dueño en Nueva York, Boston y Los Angeles.

La grandeza de Nueva York

NUEVA YORK, Mayo 12—Una revista de esta ciudad, acaba de publicar una serie de datos estadísticos, de los que se desprende que Nueva York es el puerto más grande del mundo y la ciudad que sobrepasa á todas las demás, por su actividad comercial é industrial.

El movimiento en el puerto de Nueva York es mayor que en el de Londres. En cuanto á su actividad industrial, no tiene rival en el mundo. Posee 28.488 fábricas, cuya producción anual es de 2.529.673.900 dólares.

Los uniformes italianos en las sociedades

NUEVA YORK, Mayo 12—La embajada de Italia en Washington, envió á los diferentes consulados de esa nación en los Estados Unidos, una circular, por la que les encarga que intervengan para que las bandas de música de las sociedades italianas dejen de usar los uniformes de diversos cuerpos del ejército real, por considerarlo impropio. Los cónsules tienen orden de no concurrir á las fiestas organizadas por las sociedades, cuyos músicos lleven tales uniformes.

En vísperas de la ejecución de Richerson

NUEVA YORK, Mayo 12 — Comunican de Boston que reina allí gran agitación con motivo de la proximidad de la fecha fijada para la ejecución del sacerdote Richerson, quien fué condenado á la pena de muerte por haber asesinado á una mujer.

El reo se encuentra muy enfermo y se hacen esfuerzos para declararlo insano y evitar así su ejecución. Lo observan tres médicos alienistas y en el caso de que lo declararan insano, el gobernador de Massachusetts, conmutaría la pena de muerte por la de prisión perpetua.

La religión en la lucha electoral

WASHINGTON, Mayo 12—El presidente Taft acaba de publicar una declaración, por la que refuta á los que le atribuyen simpatías exageradas por la religión católica. Dice que esa aseveración la propagan sus adversarios políticos con objeto de hacerlo sospechoso ante los protestantes.

Parece que Mr. Roosevelt trata de asumir el papel de defensor de las iglesias protestantes contra el avance del catolicismo y sus partidarios recuerdan, continuamente el incidente con el Vaticano que tuvo durante su visita á Roma.

ALEMANIA

EL NUEVO EMBAJADOR EN LONDRES

Declaraciones del emperador

BERLIN, Mayo 12—Anúnciase oficialmente que el gobierno británico comunicó á la embajada alemana en Londres, que considerará persona grata al nuevo embajador de Alemania, barón Marschall von Bieberstein.

De Carlsruhe, comunican que el emperador Guillermo conferenció ayer largamente con el barón von Bieberstein y declaró que deseaba sinceramente llegar á un acuerdo amistoso con Inglaterra. Está convencido de que el nombramiento de dicho personaje demostrará al mundo la sinceridad [illegible]

Fiestas internacionales en Europa y llenará de alegría á todos los amigos de la civilización y del progreso.

Alemania desea vivamente llegar á un arreglo con Inglaterra, naturalmente sobre la base del reconocimiento de los derechos é intereses de los dos países.

Nuevo embajador en Constantinopla

BERLIN, Mayo 12. — Este gobierno se dirigió á la Sublime Puerta comunicándole el propósito de nombrar embajador de Alemania en Constantinopla, al barón von Wangenheim, actualmente ministro en Atenas.

MEXICO

UNA BATALLA DECISIVA

Retiro del general Orozco

NUEVA YORK, Mayo 12—Un informe recibido de Chihuahua anuncia que esta mañana se inició cerca de Conejos una batalla, que parece ser decisiva.

El general Orozco, comandante de las fuerzas revolucionarias, se retiró hacia el Norte, abandonando las posiciones que ocupaba en los alrededores de Conejos.

La batalla continuaba aún á hora avanzada de la tarde, y las dos fuerzas tuvieron más de mil bajas, entre muertos y heridos. El general Orozco, quien dirige personalmente las operaciones, abandonó numerosas piezas de artillería, al emprender la retirada.

Reina un calor sofocante en aquella región, y la tropa sufre mucho por la sed, pues falta agua.

NUEVA YORK, Mayo 12 — Comunican de El Paso que el señor Vázquez Gómez, jefe del movimiento revolucionario en Méjico, se retiró á su residencia en San Antonio (Texas), en vista de la oposición del general Gómez, á que se le proclame presidente provisional.

MEXICO, Mayo 12—Un informe recibido del general Huerta, anuncia que Orozco se retira hacia la frontera, abandonando numerosas piezas de artillería en Conejos. Esta última ciudad fué ocupada por los federales, y los rebeldes se concentran ahora en una colina vecina.

No se conoce aún el resultado definitivo de la batalla; pero el gobierno tiene fe en el valor de las tropas federales.

PORTUGAL

La confiscación de bienes religiosos

LISBOA, Mayo 12 — Debido á la confiscación de bienes religiosos, el gobierno ha recibido numerosas notas de protesta por conducto de las legaciones inglesa, francesa y española. Se estima que los bienes confiscados á las iglesias extranjeras exceden de cinco millones de pesos oro.

Parece que los representantes de esas nacionalidades han presentado también sus reclamaciones oficiales, en amparo de sus connacionales religiosos.

La salud de Luciano Castro

LISBOA, Mayo 12 — Dentro de la gravedad de su estado, se notó hoy una acentuada reacción en la salud del ex presidente del consejo, consejero Luciano de Castro, que se encuentra postrado desde hace días por una seria enfermedad.

Numerosas personas han visitado el domicilio del enfermo, con objeto de enterarse de su estado.

La huelga de los tejedores

LISBOA, Mayo 12 — Los tejedores celebraron hoy una gran asamblea, en la cual se discutió la situación actual de ese gremio y por enorme mayoría de votos se acordó persistir en la huelga. La reunión se disolvió sin incidentes.

Los conspiradores en la frontera

LISBOA, Mayo 12—Según informaciones oficiales, reina calma en toda la frontera septentrional y no se nota movimiento alguno entre los varios grupos de conspiradores monárquicos que existen en esa región. No obstante, se continúan tomando todas clase de precauciones para evitar una incursión de esos elementos.

El presidente Arriaga en la escuela de guerra

LISBOA, Mayo 12—El presidente de la República, doctor Arriaga, asistió esta tarde en la escuela de guerra, á la ceremonia del juramento prestado por los alumnos de ese establecimiento.

El jefe de la nación, fué objeto de grandes demostraciones de simpatía.

CHINA

La cuestión del empréstito

PEKIN, Mayo 12 — El consejo de gabinete resolvió definitivamente negociar un empréstito de diez millones de libras esterlinas.

El ministro de Hacienda prepara ahora las bases de las gestiones que está á punto de iniciar y lo someterá en breve al presidente Yuan-Shi-Kai.

Atentado contra el ex emperador

PEKIN, Mayo 12 — Un desconocido intentó anoche asesinar al joven ex emperador Pu-Yi disparando una bala á través de una ventana de su habitación. El proyectil pasó cerca de la cabeza de Pu-Yi, pero sin tocarle. Las autoridades investigan el misterioso atentado.

Nuevo motín en Manchuria

PEKIN, Mayo 12—Un informe recibido por el gobierno, anuncia que se ha amotinado la guarnición de Chan-Yang. Los amotinados saquearon muchas casas y cometieron otros excesos.

BELGICA

Distinción á Maeterlinck

BRUSELAS, Mayo 12 — El rey Alberto, acaba de conferir al poeta Maurice Maeterlinck las insignias de gran oficial de la orden de Leopoldo.

Quejas contra un comandante alemán

BRUSELAS, Mayo 12 — Los cadetes del buque-escuela de marina mercante belga que acaba de regresar de un viaje á la costa de Chile, se quejan de la conducta de su comandante, un capitán alemán. Dicen que fueron maltratados durante el viaje.

El gobierno ordenó una investigación.

GRECIA

Los diputados cretenses

ATENAS, Mayo 12 — Los diarios de esta capital anuncian que los diputados cretenses á la cámara helénica, que se encuentran en Grecia, recibieron la orden de permanecer en Atenas y representen á sus colegas que no pueden trasladarse á Grecia á consecuencia de la oposición de las potencias, cuyos representantes en Creta, no les permiten embarcarse.

Nuevo ministro de Relaciones Exteriores

ATENAS, Mayo 12—El rey Jorge recibió hoy en audiencia, en la residencia de Corfú, al primer ministro Venizelos, y al ministro de Relaciones Exteriores, Gryparis. Terminada [illegible]

... la agricultura, se dirige ... estimulado. La eficacia del medio ... piensa utilizar para llevarlo ... deseado de que los agricultores de la provincia, estén en condiciones de formar sociedades cooperadoras y de darles capital y estabilidad.

Es una cuestión de hecho, pero fundamental. Una ley como la que se proyecta, debe presentarse acompañada de toda clase de elementos de juicio. La copia de instituciones extranjeras, que no se adapten á las condiciones del medio, puede llevar al fracaso la mejor iniciativa.

Son consideraciones que deben convencer al gobierno de la provincia, de que un meditado estudio, es la base indispensable del proyecto que prepara.

LA TRAGEDIA PARAGUAYA

¿Llega á su término?

Los sentimientos de humanidad de la familia americana se unean y se solidarizan en presencia del cuadro horrible de la última batalla fratricida librada en tierra paraguaya. Los pormenores del sangriento choque, suscitan un dolor intenso en el alma de cuantos se sienten amigos sinceros del Paraguay.

En esta hora aciaga para la familia paraguaya, pensamos y debemos repetir lo que preguntábamos después de los combates de la Asunción: ¿no ha llegado acaso el momento de poner término á la guerra civil, abriendo una era de patriótica reparación, al calor de un civismo superior al poder de las pasiones airadas?

Ya para tres años que el pueblo paraguayo está consagrado á la laboriosa cruenta de los pronunciamientos armados y de las batallas, con todo su cortejo de horrores. Por centenares se cuentan los encuentros que vienen ensoñando y deshonrando á aquella nacionalidad, pero el último supera á todos. ¿Por qué no cerrar la luctuosa serie con tan cruel masacre?

Ese es el voto reiterado de LA PRENSA: las victorias militares son hechos, que en muchas circunstancias fundan derechos, porque las guerras civiles, las más inhumanas de todas, no pueden, no pueden ser eternas.

Sobre el partido vencedor gravitan responsabilidades enormes, porque el afianzamiento definitivo del brazo armado de su adversario, le pone en posesión del país; por lo tanto, corresponderle dedicarse de lleno á la obra de elevado patriotismo de cicatrizar las heridas por donde se le escape la vida, por las virtudes de una política serena, amplia, generosa, paraguaya, en fin!

¡Basta, pues, de sangre! Este voto, que parte del fondo del alma, lleva al infortunado pueblo, más que amistoso hermano, la condolencia que nos inspira su desgracia y el anhelo ferviente por su reconstrucción política y económica.

LAS CARTAS DE CIUDADANIA

Demoras en su expedición

ALGO QUE NO DEBE CONTINUAR

Para la expedición de las cartas de ciudadanía se hallan actualmente habilitadas en el juzgado del doctor Villafañe, la secretaría del doctor Quirno Costa, y en el juzgado del doctor Claros, la secretaría del doctor Jiménez, las que se alternan, estando cada una un mes de turno.

A estas secretarías que funcionan en la casa de la calle San Martín 275, donde se hallan instalados los respectivos jueces federales, se les ha encomendado esa gran tarea, aparte del trabajo ordinario, con gran perjuicio para el público, el cual diariamente se ve precisado á retirarse después de haber perdido una tarde, á causa de las aglomeraciones excesivas de postulantes.

Es curioso los días sábados, á las 2, de la tarde, observar el gran patio de la casa de la calle San Martín, donde forman un grupo compacto, alineados por varios agentes de policía, empleados de comercio, de administración, bomberos, carteros, etc.

Este cuadro que se ofrece cada vez que la secretaría anuncia al público que se otorgarán las cartas de ciudadanía, ocasiona una serie de perjuicios incalculables, sobre todo para quienes tienen que asistir varias veces, haciendo abandono de sus ocupaciones, sin conseguir el objeto que los había llevado.

Es perfectamente justo que las cartas de ciudadanía se otorguen con la discreción que el juzgado considere oportuna, pero de eso á hacer viajar y esperar horas á cientos de solicitantes para no entregarles aquélla, media una distancia apreciable que redunda en perjuicio de los solicitantes, sin que reporte satisfacción de interés legítimo alguno.

En varias reparticiones públicas se ha hecho saber á los extranjeros que deben obtener carta de ciudadanía para poder cobrar sus haberes y seguir en sus puestos, y si tenemos en cuenta que la ley de cabotaje nacional ha establecido la necesidad de naturalizarse para los extranjeros que desempeñen ciertas funciones, se llegará á la conclusión de que no son menos de 15.000 las cartas que se tendrán que solicitar. Y las exigencias no podrán ser llenadas si se continúa como hasta ahora, pues apenas se otorgan por mes de 200 á 500 cartas de ciudadanía.

Con motivo de una publicación que al respecto hizo LA PRENSA, el año anterior, sobre este mismo punto, el juez federal doctor Claros pasó una nota al ministro de Justicia é Instrucción Pública, pidiendo autorización para nombrar dos empleados extraordinarios de la categoría y sueldo de oficiales primeros, los que quedarían adscriptos á la secretaría de turno para despachar exclusivamente cartas de ciudadanía.

El ministerio accedió al pedido y pudo con ello regularizarse la entrega de éstas.

La situación en este año la misma ó quizás peor, por ser mayor el número de cartas de ciudadanía solicitadas. Es necesario, entonces, que el ministerio de Justicia, considere los perjuicios que ocasiona la carencia de personal y arbitre los recursos necesarios que permitan regularizar tan incómoda situación.

EL PRECIO DEL VINO

Hacia la unificación

Hasta hace muy poco, las agrupaciones de industriales y comerciantes, en nuestro país, no tuvieron mayor importancia, pues fueron tan sólo asociaciones de nombre, en las cuales el interés común de sus miembros no consiguió, salvo raras excepciones, unificar opiniones, ni menos aun, solidarizar resoluciones de orden colectivo.

Pero en lo que va de transcurrido de este año, algunos comerciantes é industriales de la capital federal y de otras zonas del país, asociados ó tan solo unidos transitoriamente por el común propósito, han decidido acatar disposiciones colectivas, adoptadas por ellos mismos en una forma que tiene sin duda precedentes en nuestra vida comercial é industrial, pero que vale resaltar el hecho, de una manera notoria.

Es de más lejos, todos solo tres días, llamamos la atención sobre [illegible] en que el centro de almacenes de esta capital empezaba [illegible] para obtener la unificación [illegible] precios de todos á la mayor [illegible] de los artículos de almacén [illegible] sobre tales gestiones [illegible] del pacto que en [illegible] formalizado los [illegible]

Un caso análogo y flagrante, es la resolución de los cigarreros, para no regalar fósforos, al vender cada paquete de cigarrillos.

Ahora aparece una tendencia análoga, que de obtener éxito, adquirirá una importancia más general, que aquellos. Se trata de las gestiones que ha comenzado á realizar la sociedad de vitivinicultores de Mendoza, á fin de unificar los precios de venta del vino.

Con ese objeto dicha asociación ha pasado, recientemente, una circular á los establecimientos industriales que fabrican aquel producto, en la cual hace saber que en una reunión efectuada por los principales bodegueros de aquella provincia, "para uniformar ideas respecto al precio que debe regir para los vinos de la actual cosecha, se ha resuelto sostener el precio de 38 á 39 centavos el litro, según marca, envasado en barriles ya nuevos y puesto sobre vagón en Mendoza.

Este precio, agrega la circular, si bien no responde al elevado costo de la uva, pues ha sufrido este año un recargo, que de hacerlo efectivo en el vino, se impondría un aumento de tres centavos por litro, sobre el obtenido el año pasado, es con objeto de facilitar transacciones, sin perjuicio de que al conocerse más tarde el rendimiento de la cosecha, pueda obtener el aumento, que hoy deja de hacerse efectivo.

Sin embargo, parece que el cumplimiento á esta resolución ha empezado á ofrecer algunas dificultades, á estar á las propias manifestaciones del órgano oficial del Centro Vitivinícola Nacional.

Esta publicación, al comentar aquella circular, dice que los resultados son hasta ahora negativos y que se hace imposible fiscalizar el exacto precio á que es vendido el vino.

Pero de cualquiera que sean los primeros efectos de estos propósitos colectivos de industriales y comerciantes, ellos demuestran una marcada tendencia hacia la agrupación gremial, se puede decir, con fines definidos de positiva defensa de sus intereses comunes.

LOS ARTICULOS DE PRIMERA NECESIDAD

CULTIVOS EN EL DELTA

ACCION DEL REVENDEDOR

El mercado de frutos

La carestía de los artículos de primera necesidad es un problema que se agrava cada vez más y corresponde á los poderes públicos adoptar algunas medidas que la prensa diaria ha propiciado en distintas oportunidades, á fin de contribuir al abaratamiento de las hortalizas y frutas que el pueblo consumidor paga á precios elevados.

Las islas del Delta del Paraná, son un emporio de producción en los años normales y á sus labradores se les debe la consideración que merecen los hombres que cultivan el suelo y que contribuyen con su esfuerzo al bienestar común.

Desde largos años, los agricultores de las islas del Delta remiten sus frutos á un número reducido de personas con asiento en los muelles de San Fernando y Tigre, quienes acaparan el producto, para luego surtir los puestos de los mercados del municipio, con lo cual imponen el precio del artículo, que llega á mano del público después de haber jugado tres y hasta cuatro intermediarios.

La institución de la feria franca, dió pie á los quinteros y chacareros del Delta para difundir en las islas el conocimiento de las ventajas de vender los frutos al público sin intervención del acoplador, y una vez generalizada la idea, la mayor parte de los horticultores formalizaron el propósito de ensanchar el área de sus sementeras y remitir los productos al canal de San Fernando, para cargarlos en las chatas automóviles de la municipalidad de la capital y cotizarlos en las ferias francas á precios bajos.

Por este sistema de comerciar los productos, algunos isleños han obtenido hasta 9.000 pesos, suma que bastó para atender las necesidades de la familia, de la chacra y adquirir además una lancha para el transporte de sus productos.

Los puntos de la isla donde se cultiva mayor extensión de tierra en épocas normales, son: Las Cañas, Pal Carabí, Fredes, Felicaria, Arroyo Largo y Estudiante.

Allí se necesita el consejo técnico, para que los labradores consigan un resultado mejor en sus cultivos. El Ministerio de Agricultura, dispuso la instalación de una escuela de fruticultura en un terreno fiscal limitado por los ríos Mini y Tuyú Paré, y después, debido á gestiones que hicieron algunos propietarios de islas se la ubicó sobre el Paraná de las Palmas, en un lugar inconveniente, según piensan los isleños, para el envío de los jóvenes que necesitan adquirir conocimientos especiales.

El mejoramiento de los cultivos en las islas importa el aumento de cosecha, y con ello se satisfará las necesidades del pueblo consumidor, siempre que la producción no sea acaparada por los revendedores, sino remitida por los chacareros directamente á las ferias francas, que se verifican en distintos puntos de la capital.

Insistimos una vez más, en que los poderes públicos deben preocuparse del grave problema del encarecimiento de los artículos de primera necesidad, propendiendo en forma eficaz y sin tardanza á la construcción de un mercado de frutos en el puerto de la capital, y á la canalización del Paraná Mini, para ponerlo en comunicación con el Río de la Plata y abreviar las distancias entre el punto de los cultivos y el lugar de la venta.

MOVIMIENTO POLITICO

El desdoblamiento en Corrientes

Hemos recibido el siguiente telegrama del presidente del partido Liberal, que publicamos de acuerdo con lo solicitado:

Corrientes, Mayo 12 — A propósito del comentario hecho por diarios de esa capital, sobre las elecciones nacionales de esta provincia, reputando que hubo desdoblamiento en las listas de candidatos, el director del partido Liberal cree necesario declarar que existe aquí tal desdoblamiento. En efecto; actúan en el gobierno dos partidos coaligados, el Autonomista y el Liberal, que acompañó al doctor Juan E. Martínez. Cada partido, según el pacto de la coalición, mantiene su constitución y personería propias y designa sus candidatos libre y separadamente, según la proporción acordada. En la elección nacional última en que debían elegir cuatro representantes al Congreso, ambos partidos convinieron proclamar dos candidatos cada uno y así lo hicieron. El caso de Corrientes, es, pues, especialísimo, porque no se trata de un sólo partido gobernante, sino de una coalición de dos que han actuado en campos opuestos desde hace más de cincuenta años y que hoy actúan dentro de un pacto de equilibrio político. Por lo demás en ningún caso se ha faltado á la ley, porque ningún elector adepto á los partidos de la coalición ha votado por más candidatos de los que la ley permite. El directorio del partido Liberal político, considera indispensable hacer esta aclaración, que espera de la gentileza de ese diario será publicada para dar su verdadero alcance á la forma en que los partidos coligados fueron á la elección, lo que no importa un desdoblamiento como equivocadamente se interpreta, desde que cada partido sólo proclamó dos candidatos. Saludo al señor director, atentamente. —Federico L. Garrido, presidente; José M. González y J. Maciarquhart, secretarios.

MENDOZA

(De nuestros corresponsales, por telégrafo).

Mendoza, Mayo 12 — En el local de la legislatura se reunió la junta electoral para proclamar diputado nacional al señor Pedro Benegas.

Al acto no asistió el diputado electo, [illegible] encontrándose ausente para [illegible]

LA REVOLUCION DEL PARAGUAY

SANGRIENTO COMBATE EN INGUTUYÍ

DERROTA COMPLETA DE LOS JARISTAS Y CIVICOS

JARA GRAVEMENTE HERIDO Y PRISIONERO

OTROS JEFES MUERTOS, HERIDOS O APRESADOS

GRAN NUMERO DE BAJAS

MAS DE OCHOCIENTOS PRISIONEROS

REFERENCIAS DE ACTORES EN LA BATALLA

INFORMES OFICIALES

Tenemos conocimiento de que ayer se recibió en esta capital, un telegrama dirigido desde Asunción, que contiene informes de origen oficial, sobre los sucesos que allí se desarrollan.

Confirma ese despacho, en una forma categórica, el desastre sufrido por las fuerzas del coronel Jara, en Paraguary.

Informa de que al vencido le fué tomada toda su artillería y las ametralladoras, como también más de mil fusiles.

Dice, que el desbande fué completo, y que cayeron prisioneros unos quinientos soldados jaristas, cuyo número aumenta por momentos, pues los vencidos que huyen, son perseguidos.

Asegura, que el coronel Jara está gravemente herido, pues en la retirada recibió una bala que le atravesó la caja torácica. Están también heridos, el mayor Sosa, Emiliano López y otros.

Da cuenta asimismo, el despacho, de que han sido muertos en el combate, el mayor Oliver, los dos hermanos Hollemberg, capitanes del ejército alemán contratados por Jara Juan Alberto y Quintín Farini, Ponce de León y otros más.

Respecto de la oficialidad gubernista, dice que hay sólo un oficial herido gravemente, y otros leves.

Calcula en unos 150 los muertos habidos en ambos bandos, y en 250 los heridos.

Informa de que ayer llegaron á la Asunción, los heridos, y los prisioneros que el coronel Jara tomó á los gubernistas en el encuentro de Humaitá; quienes se salvaron providencialmente, pues fueron puestos, atados, á pocos pasos de la línea de fuego.

Por último, informa, que los jaristas intentaron marchar hacia la Asunción, en la creencia de que en Paraguary no habría mucha fuerza del gobierno.

(De nuestros corresponsales, por telégrafo)

EL ULTIMO COMBATE

Asunción, Mayo 12 — Empiezan á recibirse los detalles del combate de Paraguary.

También se hacen conocer algunos antecedentes que tenía el gobierno y que había reservado.

—Anteayer se tuvo la noticia oficial de haber sido volado un puente por los cívico-jaristas entre Escobar y Sapucay, creyendo así aislar y dividir las fuerzas del gobierno.

Después de la evacuación de la Azucarera por las fuerzas de la coalición revolucionaria se habían situado en Paraguary y Caballero.

Cuando ocurrió dicha destrucción, las fuerzas del gobierno se habían reunido en Paraguary, á donde se dirigía el coronel Jara á la cabeza de todas sus fuerzas, creyendo no encontrar resistencia, ó sólo una parte del ejército radical.

El ex presidente tenía miras de venir rápidamente sobre la capital, cortando las comunicaciones del gobierno con sus tropas.

Anteayer tarde se recibió un nuevo aviso de que se habían avistado las tropas cívico-jaristas cerca de Paraguary y que se dirigían hacia Yaguarón, estando en contacto las avanzadas respectivas, por lo que era inminente el encuentro, que se produjo á las 2.40 de la madrugada, en el paraje llamado Inguityí, entre Paraguary y Yaguarón.

El choque fué decisivo.

Duró desde esa hora hasta las 8 de la mañana del día siguiente, con resultado favorable para las fuerzas del gobierno.

El enemigo fué batido completamente y los cívico-jaristas, que no cayeron ó fueron heridos, se desbandaron en todas direcciones.

El cañoneo fué nutrido, y cuando el combate terminaba se oían solamente disparos aislados y lejanos, de fusilería, que hacían los perseguidores.

Se tomaron numerosos prisioneros, oficiales y soldados.

Los radicales que tomó Jara en Humaitá, y que conservaba en su poder, fueron rescatados.

Se les halló en una lancha atados codo con codo.

Ellos confirman el completo desastre de Inguityí.

En Villa Rica también fueron rescatados algunos prisioneros que tenía Jara.

CONFERENCIA GONDRA-SCHAERRER

Asunción, Mayo 13 — Celebraron una conferencia telegráfica los ministros Gondra y Schaerrer, en la que el primero se expresó así:

Hasta este momento el enemigo es rechazado en toda su línea.

Han caído numerosos prisioneros, quienes refieren que escaparon de las partidas que actuaron en el combate, que fué reñido, ofreciendo un interesante espectáculo por la hora en que comenzó. Felicitaciones y abrazos á todos. Puedo asegurarle el triunfo completo. Pueden tocar diana. En este momento entra un gran grupo de prisioneros. Llegan también nuestros amigos tomados en Humaitá, quienes confirman el desastre completo de Jara. Se hace la lista de los prisioneros que le mandaré más tarde.

INFORME DEL MINISTRO DE GUERRA

Asunción, Mayo 13 — Se recibió el siguiente despacho del ministro de Guerra señor Gondra, dirigido al del Interior, señor Schaerrer:

Es imposible detallar aún, pues siguen llegando los heridos y prisioneros, pero ya puedo anticiparle que la mayor parte de los jefes de las unidades jaristas han caído prisioneros.

El total de estos últimos es de cerca de quinientos, y siguen llegando más.

A Jara se le persigue de cerca.

Los prisioneros de Humaitá cuentan que éste estuvo guarecido con ellos, en la zanja, todo el tiempo del combate. Ignoro si será cierto.

Entre los heridos están el capitán Braulio Martínez, el teniente Emiliano López y otros cuyos nombres quiero confirmar previamente para trasmitirlos.

Entre los muertos figuran López, Hollemberg y también se habla de Oliver, sin confirmación hasta ahora.

El desastre es definitivo.

[illegible] Paraguay, pues que [illegible] ya [illegible] ...

MARINA DE GUERRA

PROYECTO DE LEY ORGANICA

Ascensos de oficiales

DEL PERSONAL SUBALTERNO

Al continuar el estudio que hemos iniciado del proyecto de ley orgánica de la armada, compilado por el Ministerio de Marina, debemos hacer notar que en la planilla agregada al artículo 26, se exige tanto de tiempo de embarque á los guardamarinas y aspirantes de fragata y de navío, que el mismo ministerio no podrá ocupar, en ninguna comisión profesional técnica ó científica, á los oficiales de las graduaciones mencionadas, á menos de perjudicarlos. Porque, según el proyecto, todo el tiempo que debe tener el oficial para hallarse en condiciones de ascenso, debe ser de embarque efectivo.

En el inciso referente á la "capacidad" para el ascenso, se exige al vicealmirante, el mando de fuerza naval en el combate. Esto significa que no habrá almirante sino por acciones de guerra.

Al proyectarse el cuadro y junta de ascensos se establece que aquél se confeccionará el 1o. de Febrero y el 1o. de Agosto, con los datos compilados por la dirección del servicio militar, y la clasificación de una junta compuesta por el Ministro de Marina, jefe de estado mayor, director general del servicio militar y dos oficiales de jerarquía no menor que la de capitán de navío que ejerzan en el momento del nombramiento ó hayan ejercido dentro de los seis meses anteriores, jefatura de arsenal, escuadra ó división.

El sistema propuesto adolece del mismo defecto que la ley actualmente en vigor, ó sea de que el Ministerio de Marina tiene mayoría en la junta de clasificaciones y por consiguiente los ascensos se otorgarán á aquellos á quienes el ministerio resuelva. No es posible admitir, sin que se viole el principio de la justicia, que quede á voluntad y capricho del ministerio la distribución de los puestos para obtener el embarque, navegación y capacidad exigidos para el ascenso, y, además, la clasificación final que establecerá si el oficial es "insuficiente" ó "muy apto" para la promoción.

Otra innovación que contiene este proyecto, es la obligación de ascender por antigüedad á un cierto número de oficiales (dos tercios para los subalternos y un tercio para los jefes), siempre que al ser clasificados no resultasen insuficientes.

El capítulo segundo trata del personal subalterno ó de tropa, en 22 artículos. Comienza estableciendo la constitución de éste con conscriptos, voluntarios y destinados. Pertenecen á la primera categoría los ciudadanos obligados personalmente al servicio militar por la ley general del servicio obligatorio; la segunda la constituyen, los ciudadanos que ingresan al servicio, comprometiéndose, mediante un contrato, á permanecer en las filas durante un período de dos á cinco años; son destinados: los conscriptos, voluntarios y reservistas castigados por infracciones penales con un tiempo determinado de servicio, percibiendo el sueldo de conscriptos.

La duración del servicio de los conscriptos será de dos años, renovándose el contingente por mitad cada año; pero siendo facultad del Poder Ejecutivo el retardar el licenciamiento de la clase hasta tres meses, por motivo de interés público únicamente.

El artículo 56 contiene una buena recompensa para los suboficiales y clases que obtengan la baja. Y esta se refiere á la preferencia de que gozarán, con arreglo á su idoneidad, todos aquellos que hayan prestado más de diez años de servicios, para ocupar las vacantes que se produzcan en los puestos civiles de las dependencias del Ministerio de Marina, que se determinarán. En este caso el sueldo del nuevo puesto se acumulará con el que corresponda por retiro si lo tuviere.

Para los conscriptos que al licenciarse obtengan buena clasificación por su competencia y conducta, y se reincorporen al servicio como voluntarios, se les aumenta á seis meses el plazo que antes era de cuatro, para la reincorporación, á fin de tener derecho á percibir en el primer pago, después de haber firmado su compromiso, los sueldos de conscripto correspondientes al tiempo que hayan estado licenciados, como si hubiesen continuado en el servicio. Y, además, por el nuevo proyecto, se les abonarán los gastos de traslación desde su domicilio hasta su destino.

Las funciones y ascensos del personal subalterno serán determinadas y reglamentadas respectivamente por el Poder Ejecutivo, quien fijará las condiciones y programas de aquéllos.

Otro de los capítulos importantes de la misma ley que se proyecta, es el que se refiere á la situación de los jefes y oficiales, especialmente cuando trata del retiro, que examinaremos con la extensión que merece, á fin de defender los intereses de los que no tienen "padrinos" ó no entran en el grupo de los predilectos del ministerio.

LA ESCUELA NORMAL DE FLORES Y EL COLEGIO NACIONAL MARIANO MORENO

En números anteriores nos hemos ocupado de la difícil situación en que para su funcionamiento se encuentra la Escuela Normal de Flores, á causa del derrumbamiento de su edificio.

También nos hemos hecho eco de la actitud asumida por los padres de las alumnas de aquel establecimiento, quienes, con el legítimo anhelo de que sus hijas no pierdan el tiempo, se presentaron al presidente del Consejo Nacional de Educación para que éste gestione del Ministerio de Instrucción Pública, cede el edificio del Colegio Nacional Mariano Moreno, para que funcione en él, durante el corriente año, aquella escuela.

La actitud de los padres, es bien justa y encomiable, pero en lo que se refiere á la elección del edificio del Mariano Moreno, creemos que no es acertada.

Se había pensado en un principio, gestionar que las clases de la Escuela de Flores, se dictaran en la Escuela Normal de Profesores, pero la idea se desechó, ante la consideración de que á las alumnas les quedaría muy distante, en razón de que casi todas ellas tienen su domicilio en la parroquia de Flores, por lo que eligieron el Moreno.

Pero, hay varias circunstancias, que los padres de las alumnas, seguramente, no conocen, y que por consiguiente, no han tenido en cuenta, y otras, que el Ministerio debe considerar muy especialmente antes de resolver lo solicitado, y que hacen inconveniente y aun perjudicial para las mismas alumnas y para los fines de ambos institutos la cesión del referido colegio.

Las clases teóricas en el Colegio Nacional Mariano Moreno, duran desde las 8 de la mañana hasta las 12.30 p. m., de manera que las clases de la Escuela Normal, no podrían empezar antes de la 1 de la tarde.

Ahora bien, como el plan de estudios de esta escuela se desarrolla con un mínimo de 5 horas de clase diarias, quiere decir que las alumnas iniciarían la retirada á sus hogares de 6 á 6.30, es decir, de noche y teniendo que trasponer con el enorme inconveniente que á esa hora ofrece el "completo" de los tranvías, aparte de que no es conveniente, y ello no lo aceptarán los mismos padres interesados en la gestión, que sus hijas, criaturas y niñas de corta edad, tengan que recorrer á esa hora, cuando no más tarde, la larga distancia que media entre el punto donde está situado el edificio del Mariano Moreno y el barrio de Flores.

Además, las alumnas de tercero, cuarto y quinto año, concurren todas las tardes al colegio, de 2 á 5 p. m., para asistir á las clases prácticas, trabajos de laboratorio y clases de tiro. El funcionamiento simultáneo de la escuela y del colegio, resultaría, pues, por más de un motivo que no es necesario entrar á analizar, contraproducente, y las clases prácticas del colegio, es imposible suprimirlas, porque sus enseñanzas constituyen la parte fundamental de la que se da en ese colegio.

Hay otras muchas circunstancias, que en su propio interés los padres de familia y en el de los dos institutos el Ministerio, deben considerarse serenamente, antes de resolver la petición.

Si no es posible encontrar una ó dos casas en Flores, donde puedan provisionalmente dictarse las clases de la escuela normal, es preferible utilizar, antes que el edificio del colegio nacional Mariano Moreno, el de la escuela normal de profesores.

Para esta solución, las circunstancias arriba anotadas y otras no menos importantes desaparecen por completo.

EL TEATRO POPULAR

UNA BUENA OBRA

Entre los varios proyectos perfectamente practicables y de indiscutible utilidad pública, que ha producido el actual Concejo Deliberante, dos de ellos merecen especial mención: el de creación de jardines de recreo para niños, y el del teatro popular.

Como se sabe, el primero de ellos fué sancionado hace pocos días, y ya la Intendencia ha designado la comisión que reglamentará y elegirá los terrenos en los cuales se establecerán los jardines: el segundo ha sido despachado ya por las comisiones á cuyo estudio se encomendó, y es probable que el Concejo lo sancione en la sesión de mañana, tanto por ser favorable el informe, como por hallarse todos los concejales compenetrados de la bondad de la ordenanza, y de constituir una necesidad de largo tiempo sentida el dar á la parte de pueblo que no puede costearse espectáculos teatrales fuera del alcance de sus recursos, representaciones morales é instructivas.

El teatro popular, cuya idea se esbozó en el Concejo Deliberante el año anterior, al tratarse de la ordenanza referente al contrato de arrendamiento del teatro Colón, es una institución destinada á proporcionar al pobre diversiones gratuitas ó á precios reducidos, ya sean éstas representaciones teatrales, cinematográficas, conciertos, conferencias, etc., obra para la cual se destinan 100.000 pesos, que durante el año en curso se tomarán de una partida del presupuesto en vigor, pero que en el venidero proveerá otra especial denominada teatro popular, dándosele así á la ordenanza un carácter estable.

Por estos y los demás detalles del proyecto ya publicado, se podrá ver, que el proyecto de que nos ocupamos, es loable de cualquier punto de vista que se lo mire. Hasta ahora hay mucha parte de público, especialmente entre las clases trabajadoras, que no puede concurrir al teatro, á los conciertos y á las conferencias, debido á lo elevado de los precios de entrada; y ese mismo público es el que, para procurarse alguna distracción, concurre á los espectáculos de ínfimo orden, donde el gusto se pervierte, donde se exteriorizan costumbres propias y extrañas bajo su aspecto más corrompido y donde no se aprende nada bueno.

Como lo dijo el doctor Monsegur al fundar su proyecto, siendo el teatro uno de los medios más eficaces para fomentar la instrucción del pueblo, es en él donde hay que desarrollar el gusto por el arte y las buenas aficiones. De manera, pues, que si la institución del teatro popular es organizada y mantenida sobre las bases propuestas, se habrá logrado lo que desde hace mucho tiempo se persigue.

SINTOMAS PALUDICOS EN LA BOCA

Probable desarrollo del "Chucho"

NECESIDAD DE COMBATIRLOS

Existen en el municipio de la capital, algunos barrios que por sus actuales condiciones higiénicas, no sólo no responden á las necesidades de sus moradores sino que entrañan un peligro serio para la salud general, por cuanto carecen de las obras necesarias de desagüe y salubridad.

El barrio de la Boca, entre otros, tiene parajes que son verdaderos focos de infección, por los charcos y pantanos que en ellos abundan. Según informes que se nos han suministrado, últimamente se comprobó allí la existencia de mosquitos transmisores del chucho ó, por lo menos, de muy aproximada caracterización á los típicos agentes palúdicos.

Desde luego, urge la necesidad de que las autoridades competentes dediquen á este asunto el interés que su trascendencia aconseja.

La Boca, por su situación topográfica; por la depresión de su nivel y hasta por la constitución de sus terrenos, sin contar los rocíos y brumas casi perennes que, por los factores citados, la diferencian del resto del municipio al par que la predisponen permanentemente al desarrollo de enfermedades infecciosas y microbianas, es un barrio de inmigración y de obreros, circunstancias todas que la tornan propicia al desarrollo, en especial, del paludismo.

Los mismos informes aseguran que de un tiempo á esta parte es constante preocupación de algunos facultativos de esa parte del municipio, las particularidades que presentan infinidad de enfermos, de la clase pobre, en particular.

Las fiebres intermitentes, la disentería y demás síntomas del dajelo se manifiestan en ciertos enfermos de manera tal, que hacen temer con razón, el peligro que amenaza, siendo el caso recordar que las provincias del Norte donde el chucho es un verdadero azote, disfrutan de clima mucho menos favorable que el de esta capital, para el desarrollo y diseminación del mosquito palúdico.

Dados estos antecedentes, todo descuido puede ser funesto y es inoficioso insistir en lo difícil que es combatir con éxito el chucho, cuando las condiciones climatéricas son poco apropiadas y la densidad de los centros urbanos es grande.

El Concejo Deliberante votó días pasados 50.000 pesos para el estudio y medios de extirpación de los mosquitos. La medida es de reposada previsión, pero es bueno no olvidar que ya son muchas las obras que en el transcurso de estos últimos años, se han estudiado quedando la realización por hacerse.

EL PETROLEO DE COMODORO RIVADAVIA

Informe de la comisión

El presidente de la comisión que dirige las explotaciones del petróleo de Comodoro Rivadavia ha presentado al Ministerio de Agricultura el informe y los planos correspondientes á las ampliaciones proyectadas, de que dimos cuenta en ediciones anteriores.

Las ampliaciones de este servicio comprenden la habilitación de nuevos pozos, que serán explotados á la par de los ya existentes, con lo cual se aumentará en forma muy considerable la producción.

De acuerdo con este aumento, se establecerán dos grandes tanques de seis mil metros cúbicos de capacidad, en Comodoro Rivadavia, con el propósito de hacerlos servir como depósitos generales del producto, y que estarán unidos por un sistema especial de cañerías, respecto del cual habla el informe aludido con otros tanques de doscientos metros cúbicos, que serán instalados en las estaciones de bombeo. Estos primeros han [illegible]

Además, los alumnos de tercero, cuarto y quinto año, concurren todas las tardes al colegio, de 2 á 5 p. m., para asistir á las clases prácticas, trabajos de laboratorio y clases de tiro. El funcionamiento simultáneo de la escuela y del colegio, resultaría, pues, por más de un motivo que no es necesario entrar á analizar, contraproducente, y las clases prácticas del colegio, es imposible suprimirlas, porque sus enseñanzas constituyen la parte fundamental de la que se da en ese colegio.

Hay otras muchas circunstancias, que en su propio interés los padres de familia y en el de los dos institutos el Ministerio, deben considerarse serenamente, antes de resolver la petición.

Si no es posible encontrar una ó dos casas en Flores, donde puedan provisionalmente dictarse las clases de la escuela normal, es preferible utilizar, antes que el edificio del colegio nacional Mariano Moreno, el de la escuela normal de profesores.

Para esta solución, las circunstancias arriba anotadas y otras no menos importantes desaparecen por completo.

EL TEATRO POPULAR

UNA BUENA OBRA

Entre los varios proyectos perfectamente practicables y de indiscutible utilidad pública, que ha producido el actual Concejo Deliberante, dos de ellos merecen especial mención: el de creación de jardines de recreo para niños, y el del teatro popular.

Como se sabe, el primero de ellos fué sancionado hace pocos días, y ya la Intendencia ha designado la comisión que reglamentará y elegirá los terrenos en los cuales se establecerán los jardines: el segundo ha sido despachado ya por las comisiones á cuyo estudio se encomendó, y es probable que el Concejo lo sancione en la sesión de mañana, tanto por ser favorable el informe, como por hallarse todos los concejales compenetrados de la bondad de la ordenanza, y de constituir una necesidad de largo tiempo sentida el dar á la parte de pueblo que no puede costearse espectáculos teatrales fuera del alcance de sus recursos, representaciones morales é instructivas.

El teatro popular, cuya idea se esbozó en el Concejo Deliberante el año anterior, al tratarse de la ordenanza referente al contrato de arrendamiento del teatro Colón, es una institución destinada á proporcionar al pobre diversiones gratuitas ó á precios reducidos, ya sean éstas representaciones teatrales, cinematográficas, conciertos, conferencias, etc., obra para la cual se destinan 100.000 pesos, que durante el año en curso se tomarán de una partida del presupuesto en vigor, pero que en el venidero proveerá otra especial denominada teatro popular, dándosele así á la ordenanza un carácter estable.

Por estos y los demás detalles del proyecto ya publicado, se podrá ver, que el proyecto de que nos ocupamos, es loable de cualquier punto de vista que se lo mire. Hasta ahora hay mucha parte de público, especialmente entre las clases trabajadoras, que no puede concurrir al teatro, á los conciertos y á las conferencias, debido á lo elevado de los precios de entrada; y ese mismo público es el que, para procurarse alguna distracción, concurre á los espectáculos de ínfimo orden, donde el gusto se pervierte, donde se exteriorizan costumbres propias y extrañas bajo su aspecto más corrompido y donde no se aprende nada bueno.

Como lo dijo el doctor Monsegur al fundar su proyecto, siendo el teatro uno de los medios más eficaces para fomentar la instrucción del pueblo, es en él donde hay que desarrollar el gusto por el arte y las buenas aficiones. De manera, pues, que si la institución del teatro popular es organizada y mantenida sobre las bases propuestas, se habrá logrado lo que desde hace mucho tiempo se persigue.

SINTOMAS PALUDICOS EN LA BOCA

Probable desarrollo del "Chucho"

NECESIDAD DE COMBATIRLOS

Existen en el municipio de la capital, algunos barrios que por sus actuales condiciones higiénicas, no sólo no responden á las necesidades de sus moradores sino que entrañan un peligro serio para la salud general, por cuanto carecen de las obras necesarias de desagüe y salubridad.

El barrio de la Boca, entre otros, tiene parajes que son verdaderos focos de infección, por los charcos y pantanos que en ellos abundan. Según informes que se nos han suministrado, últimamente se comprobó allí la existencia de mosquitos transmisores del chucho ó, por lo menos, de muy aproximada caracterización á los típicos agentes palúdicos.

Desde luego, urge la necesidad de que las autoridades competentes dediquen á este asunto el interés que su trascendencia aconseja.

La Boca, por su situación topográfica; por la depresión de su nivel y hasta por la constitución de sus terrenos, sin contar los rocíos y brumas casi perennes que, por los factores citados, la diferencian del resto del municipio al par que la predisponen permanentemente al desarrollo de enfermedades infecciosas y microbianas, es un barrio de inmigración y de obreros, circunstancias todas que la tornan propicia al desarrollo, en especial, del paludismo.

Los mismos informes aseguran que de un tiempo á esta parte es constante preocupación de algunos facultativos de esa parte del municipio, las particularidades que presentan infinidad de enfermos, de la clase pobre, en particular.

Las fiebres intermitentes, la disentería y demás síntomas del dajelo se manifiestan en ciertos enfermos de manera tal, que hacen temer con razón, el peligro que amenaza, siendo el caso recordar que las provincias del Norte donde el chucho es un verdadero azote, disfrutan de clima mucho menos favorable que el de esta capital, para el desarrollo y diseminación del mosquito palúdico.

Dados estos antecedentes, todo descuido puede ser funesto y es inoficioso insistir en lo difícil que es combatir con éxito el chucho, cuando las condiciones climatéricas son poco apropiadas y la densidad de los centros urbanos es grande.

El Concejo Deliberante votó días pasados 50.000 pesos para el estudio y medios de extirpación de los mosquitos. La medida es de reposada previsión, pero es bueno no olvidar que ya son muchas las obras que en el transcurso de estos últimos años, se han estudiado quedando la realización por hacerse.

EL PETROLEO DE COMODORO RIVADAVIA

Informe de la comisión

El presidente de la comisión que dirige las explotaciones del petróleo de Comodoro Rivadavia ha presentado al Ministerio de Agricultura el informe y los planos correspondientes á las ampliaciones proyectadas, de que dimos cuenta en ediciones anteriores.

Las ampliaciones de este servicio comprenden la habilitación de nuevos pozos, que serán explotados á la par de los ya existentes, con lo cual se aumentará en forma muy considerable la producción.

De acuerdo con este aumento, se establecerán dos grandes tanques de seis mil metros cúbicos de capacidad, en Comodoro Rivadavia, con el propósito de hacerlos servir como depósitos generales del producto, y que estarán unidos por un sistema especial de cañerías, respecto del cual

PROVINCIA DE BUENOS AIRES — ADMINISTRACION, TRABAJO Y CULTURA

"LA PRENSA" EN LA PLATA

(DE NUESTRA SUCURSAL)

ESTADO DE LA EDUCACION COMUN

Inobservancia de disposiciones legales

SUS CONSECUENCIAS

Ha llamado profundamente la atención pública que el último mensaje del Poder Ejecutivo trate solamente en treinta y dos líneas lo relativo al estado de la educación común en la provincia, dada la importancia del asunto, que constituye uno de los objetos fundamentales en todo estado moderno, y muy especialmente entre nosotros, por establecer la Constitución que para que la Nación garantice á cada provincia el uso y goce de sus instituciones propias, es condición indispensable que ellas aseguren la enseñanza primaria.

Las treinta y dos líneas que dedica el mensaje á la educación, escritas con evidente displicencia, y como para llenar en la mínima medida posible una obligación, sólo contienen una suscinta estadística del número de escuelas, maestros y escolares que han existido en la provincia durante el último año. Nada más, absolutamente, se encuentra en ellas, respecto al desenvolvimiento económico de la administración escolar, á las necesidades de la instrucción primaria, á los propósitos ó perspectivas del gobierno, sobre asunto tan vasto y trascendental, en el nuevo período de gobierno.

¿Cuáles son las causas de esta sugestiva actitud del Poder Ejecutivo?, es la pregunta que en todas partes se formula.

Por nuestra parte, creemos que la respuesta es muy sencilla, y que no necesita ser buscada entre las suposiciones y cavilosidades de orden político que se bordan en torno de este asunto. A nuestro juicio, ella consiste en que, realmente, el Poder Ejecutivo ignora cuál es el verdadero estado de la educación, cuáles son sus necesidades en la hora presente, y de qué arbitrios debe echarse mano durante el nuevo período administrativo, para impulsar, difundir y propagar la acción educativa que el Estado debe á las generaciones de la población provincial.

En ningún modo importa esta sencilla respuesta un cargo para el Poder Ejecutivo, ni para las reparticiones de la administración general, que han suministrado los datos y elementos necesarios á la formación del mensaje. La causa de ese desconocimiento del verdadero estado de la educación común y de sus necesidades, reside en la inobservancia de claras y explícitas disposiciones legales en que han incurrido y continúan incurriendo los funcionarios que están al frente de la misma administración escolar.

Es frecuente que estos funcionarios, ó, por lo menos, alguno de ellos, exprese en actos públicos su pesar porque no se les escucha, ó, para reparar una frase oficial reciente, porque ninguno de ellos tenga asiento en los cuerpos legislativos, donde puedan agitarse los debates que el estado de la educación suscita. El pesar que así se expresa, carece, en realidad, de fundamento, porque tanto los consejeros de educación, como el director de escuelas, tienen legalmente los medios de hacerse oir en lo tocante á estos asuntos, y, además, el último está en el deber legal ineludible, de expresar públicamente sus opiniones sobre el estado de la educación común y sus necesidades, pero que no ha cumplido durante la actual administración.

El deber á que aludimos está consagrado por la ley de educación común en vigor, en su artículo 29, inciso 14, que dispone: "Son atribuciones y deberes" del director general, presentar el 10 de Mayo de cada año al consejo general "un informe completo del estado de la educación primaria en la provincia", con un resumen de los datos estadísticos y una reseña de las mejoras y adelantos introducidos en el año precedente, "indicando las medidas que conviene adoptar".

Bien, pues; los que lamentan no ocupar bancas legislativas para hacer saber al pueblo cuál es el estado de la educación común y qué ideas han meditado para mejorarla, son los mismos que olvidan que la ley les ha impuesto el deber de hacerlo desde el cargo educacional que el gobierno les ha confiado; son los mismos que, durante toda la actual administración, han omitido: el director, presentar el consejo oficialmente, en la época prescripta por tan clara disposición legal, ese "informe completo del estado de la educación común en la provincia" y la indicación de esas "medidas que conviene adoptar" para su impulsión y mejora; y el consejo, exigir al director general el cumplimiento de ese deber.

Sin un cuadro sintético anual del estado de la educación común, sin un balance periódico de sus progresos y necesidades, punto de partida y jalón previsto por la ley para que el gobierno general, las autoridades escolares y el pueblo puedan elevar su espíritu á la consideración de los problemas administrativos y educacionales pendientes, en persecución de sus ansiadas soluciones, se explica que el gobierno demuestre la ignorancia del asunto, que revelan característicamente esas treinta y dos líneas del último mensaje, y que la administración escolar no sea otra cosa que un desconcertado montón de improvisaciones sobre cuestiones del momento, sin visiones del conjunto, ni planes orgánicos de acción eficaz y elevada.

Así se explica también que la opinión pública se mantenga desorientada y sobre adversa á la gestión educacional del presente y condene duramente, como lo hace, á los funcionarios que están al frente.

Nada de "informes completos" sobre el estado de la educación común y sus necesidades; por el contrario, á cada momento sesiones secretas para que el pueblo y el gobierno ignoren lo que tratan y discuten las autoridades educacionales: tal es el lamentable sistema que se preconiza actualmente y que se pone en práctica con todo empeño.

Sus efectos se experimentan ya, y como es natural, sus primeras víctimas serán los que lo ponen en práctica. No imprudentemente es reniego de la colaboración de la opinión pública en la hora presente, se hacen de lado saludables disposiciones legales, producto de larga experiencia, y se olvidan principios fundamentales que son esenciales al sistema democrático de gobierno.

REGISTRO CIVIL

Las proyectadas modificaciones

Entre las reformas á la ley actual de Registro Civil que rige en la provincia, propuestas al Poder Ejecutivo por el director general del ramo, doctor Rébora, no se encuentra la de suprimir la comprobación del nacimiento. Esa actitud hace pensar que se propone hacer cumplir estrictamente ese requisito que, considerado fundamental, de la inscripción del nacimiento, porque sin él, el acta es el simple resultado de un funcionamiento automático, cuyo mecanismo puede ser puesto en acción con el propósito de anotar un hecho, y también con la intención de simular un caso.

Sea cualquiera, la causa, el director general, que nunca se ha cumplido requisito tan importante, en la forma que la ley determina y que, con una vigilancia muy severa, [illegible] Ello se debe, como bien lo dice en su memorable informe, [illegible] parte de los oficiales del registro civil, [illegible] evitar la comisión de hechos irregulares que afecten la verdad de los asientos del registro del estado civil, porque como bien opina al respecto el doctor Rébora, "la comprobación del nacimiento, que afirma y proclama su verdad, mediante la translación del jefe de la oficina dentro del tercer día, á la casa en que ocurrió el alumbramiento, es una garantía de sinceridad, porque la simulación del puerperio se imposibilita á causa del complejo concurso de sus constancias, personas y lugares que él mismo entraña".

Sin embargo, al establecerse en la ley el cumplimiento de esa diligencia esencial para la inscripción del nacimiento, se previó la dificultad de efectuarla en los lugares distantes de los centros poblados, donde por la falta de locomoción rápida y por las distancias y malos caminos, era imposible pretender que se trasladara á ellos el jefe de la oficina, al efecto de hacer la comprobación, y en esas circunstancias se dispuso que, fuera del radio urbano se acreditaría el nacimiento con la declaración de dos vecinos ante el juez de paz de la localidad.

Teniendo en cuenta las citadas circunstancias, que hacen que la inscripción tenga la apariencia de una verdad del hecho del nacimiento, en las ciudades y pueblos, en razón de la supuesta comprobación del mismo por el traslado que debe hacer el jefe de la oficina á la casa en que tuvo lugar y que no acontezca lo mismo con los nacimientos ocurridos en la parte rural, porque los interesados en su existencia pueden fácilmente obtener la inscripción mediante una falsa declaración ante el juez de paz, es que, los que abogan por la supresión de la comprobación indican como recurso igualmente eficaz, el certificado del médico ó partera que prestó su asistencia, y la declaración de dos vecinos; es decir, los mismos requisitos que se exigen para acreditar el hecho del fallecimiento.

Es indudable que en la discusión legislativa que se producirá al estudiarse las reformas que han de proponerse á la ley orgánica, se tocarán ampliamente ese y otros puntos, buscando asegurar por todos los medios la verdad de los asientos en los registros; materia sumamente importante, si se quiere elevar la institución al grado más perfecto posible, dentro de nuestra idiosincrasia.

LA PRENSA, que se ha ocupado mucho de las deficiencias de organización de esa institución, señalando el medio de subsanarlas, no ha podido ver sino con satisfacción la labor realizada por el director general, reasumida en su última memoria en pro de una regularización tan deseada. La selección del personal de las oficinas, que aboga como necesaria para obtener aquel resultado, lo conclocan en un terreno que la obligan á no admitir vinculaciones ni compromisos de ninguna especie con el mismo, porque ellos le crearían dificultades á la realización de aquel propósito.

La opinión pública, llamada á juzgar de sus actos, proclamará si ellos se han ajustado á satisfacer las exigencias del importante servicio colocado bajo su dirección.

EL TRAMITE ADMINISTRATIVO DE EXPEDIENTES

Medidas necesarias

Nadie desconoce que uno de los grandes males de la administración, puesto que afecta á todos, es el de la tramitación de expedientes, que, á más de ser sumamente engorrosa, es lenta é inacabable.

Observada su marcha sobre el terreno de los hechos, hemos podido comprobar que una de sus principales causas radica netamente en la aglomeración de expedientes que existen á notificación de los interesados, en las oficinas respectivas, debido ello, á ignorancia del interesado, ó bien á que, cansado éste de seguir el trámite, abandona el asunto á su propia suerte, considerando que el tiempo que invierte en atenderlo lo obliga á descuidar otros negocios. Empero, su mal capital está en la falta absoluta de un método que simplifique esa tramitación; que dé conocimiento á los interesados en sus notificaciones, y que evite esa aglomeración de expedientes y una pérdida lastimosa de tiempo y de intereses perjudicados.

Al efecto; si el Poder Ejecutivo resolviese que las oficinas de la administración, en todo caso en que existan expedientes á notificación de interesados comunicasen á éstos, por cédula entregada por un empleado bajo apercibimiento, de que pasados seis días—por ejemplo—sin notificarse, se les dará por notificados, el expediente seguiría su curso hasta su final, y se evitarían, á buen seguro, las deficiencias que señalamos.

Además, todo ciudadano al presentarse al gobierno, sobre cualquier asunto que fuere, está obligado á establecer en su escrito su domicilio legal, lo que, como se ve, evita mayores trabajos para hacer factible de inmediato la idea que señalamos, movidos tan sólo del anhelo de prestar nuestro concurso, en todo momento, á los intereses generales de la provincia.

Creemos que persistir en el sistema actual, es permanecer en el error, tanto más elocuente, desde que lo preconizan los hechos en su práctica.

EL PELIGRO DE LOS CABLES

Hace poco se han producido varias roturas en los cables de los tranvías eléctricos de La Plata, sin que felizmente esos accidentes hayan causado desgracias personales. El hecho puede repetirse, sin que se pueda asegurar que ocurrirán con igual fortuna; es, pues, necesario prever sus resultados funestos, adoptando las medidas consiguientes.

No es admisible que se mantenga pendiente sobre la población, como espada de Damocles, un peligro tan grave. La repetición de esos accidentes ha debido preocupar á las autoridades técnicas, buscando la forma de garantir la vida de los transeuntes en los casos posibles de la rotura de cables. De ninguna manera debe esperarse á que ocurra una desgracia para adoptar temperamento eficaz.

Una revisación de las instalaciones se impone, como medida previa, y luego la exigencia á las empresas de que coloquen hilos de seguridad, que no dejen llegar á tierra el cable desprendido. Más aún, corresponde que se coloquen de trecho en trecho interruptores, de manera que al producirse un contacto ó la rotura de un cable pueda aislarse inmediatamente la zona del peligro.

Hemos observado que precisamente en los parajes más expuestos á accidentes de esa naturaleza, á causa del número de hilos de teléfono y telégrafo que los cruzan, las empresas de tranvías no han colocado alambres protectores que eviten los contactos de aquéllos con sus cables de tracción, en los casos de desprendimiento. Esta irregularidad ha podido producir desgracias personales, que providencialmente no ocurrieron en los casos de tales accidentes, pero ello no es una razón para que se tolere. Desde luego, no debe demorarse una resolución eficaz para regularizar esta situación.

OBRAS DE DESAGUE EN MORON

La municipalidad de Morón se presentó oportunamente al ministerio de Obras Públicas, solicitando la limpieza de una cañada que existe en esa localidad.

La sección respectiva del departamento de ingenieros, ha informado manifestando que para llevar á cabo la obra se necesita una cantidad de

LOS CREDITOS ATRASADOS

Necesidad de su cancelación

A fines del año último, la legislatura, sancionó una ley de refuerzo de partidas por pesos 20.000, para el pago de publicaciones y expedientes atrasados. Promulgada por el Poder Ejecutivo, éste se apercibió en seguida de que había errado en sus cálculos, pues, dado que había muchos expedientes á pagar por concepto de publicaciones, algunos de los cuales datan desde el año 1909, el total á abonarse ascendía á cinco veces más de la suma acordada. En vista de ello, se resolvió hacer un prorrateo, para pagar, y por ende un 30 por ciento del importe reconocido, quedando el saldo, ó sea el 70 por ciento á cobrar, para cuando se sancionase otro crédito.

—Por inspirados en el bien que hayan sido los propósitos del gobierno al adoptar tal resolución, ella no deja de ser errónea. De aceptarse sus doctrinas, quedaría facultado el gobierno para proceder en consecuencia, en todo caso análogo, y á semejanza de cualquier comerciante minorista impondría condiciones para el pago de toda deuda reconocida previamente por él.

Entendiéndolo así, muchos acreedores se han resistido á aceptar ese procedimiento y los menos, ante urgencias inmediatas que salvaran sus negocios, lo aceptaron.

Empero, es el caso, que todos los acreedores se ven seriamente perjudicados en sus intereses con semejante estado de cosas, sobre todo si como decimos, se tiene en cuenta que la mayoría espera ver canceladas sus cuentas desde hace años.

Estando ya la legislatura en su período de sesiones ordinarias, indicamos la conveniencia de que el ministro de Hacienda, ordene á la contaduría general que levante un estado general de las deudas reconocidas por el Poder Ejecutivo, y éste, en concordancia con los datos que ella le suministre, eleve una petición en forma á la legislatura, para la cancelación total de esas deudas atrasadas.

Tierras públicas

Por resolución del Poder Ejecutivo se manda extender por intermedio de la escribanía mayor de gobierno la escritura correspondiente á favor de los hijos menores de don Ramón J. Torres, señores Ramón, Enrique, María Luisa, Angélica, Elena, Elisa Margarita, Roberto Luis y Guillermo Torres Muller, por compra de terrenos de cloacas ubicados en los lotes 13 y 19 de la manzana H, sección 27 de esta ciudad; con una superficie total de 180 metros cuadrados, al precio de 1 peso moneda nacional el metro.

—Habiendo sido abonadas por el señor W. E. Ringuelet, las letras que suscribió por pago de parte de precio de las quintas 42, 43, 61, 62 de la sección B, y los lotes 3 á 8, 10, 12, 14, 16 y 19 al 24 de la manzana B, sección B de esta ciudad, se ordena que por intermedio de la escribanía mayor de gobierno se extienda á favor de dicho señor la escritura de cancelación correspondiente.

Montepío Civil

En la sección especial de la Secretaría del Ministerio de Hacienda, se hallan á notificación de los interesados los siguientes expedientes:

Oschéri Juan, Emilio M. Orgueile, Jordán Barrionuevo, Angela Corbeta, Rafael E. Danga, Albina Jiménez, Mercedes F. de Guerrero, Eugenia Pelegro, Francisco Gonsáles, Ramón Suigas, Agustina Molinara, Marcos F. Millán, Mariscurena Pedro, Fermín Whoschi, Luis Palacios, Melchor M. Pérez, Francisco Rodríguez, Juan Russo, Mario Rossola, Pascual Rosalico, Juana C. de Salem, Enrique Sotuyo, Matilde A. de Stockdale, María Liberón, Teresa Franceti, David Buey, Ramona B. de Ceballos, Benigno Tufré, Rosa S. de Coquet, Adolfo Condomí, Ricardo Jiménez, Felisa Leberón, Paulino Martins, Gerardo Romano, Bartolomé Rosales, Juan Escalada y Valentín R. Santillán.

EN LOS MUNICIPIOS

BARRIO ESTE DE LA PLATA—BAÑOS, LUZ Y AGUAS CORRIENTES.

La asociación Fomento del Barrio Este, de La Plata, ha reiterado ante el ministro de Obras Públicas, los pedidos que hace tiempo formuló, para que se dotara á dicho paraje de focos de luz eléctrica y cañerías de aguas corrientes, ya reclamados con urgencia, dadas sus crecientes necesidades, como consecuencia de la intensificación de su población.

En oportunidad, solicitó también la instalación en aquella zona, de una casa de baños públicos. El pedido pasó á la dirección de obras sanitarias, la que, no obstante la notoria necesidad de ese servicio, se ha expedido desfavorablemente, arguyendo razonamientos que carecen de peso y que vienen, precisamente, á afirmar lo justo del pedido, á que hacemos referencia, por cuanto éste se basaba en la larga distancia que media entre aquel paraje y el local donde funciona la única casa de baños públicos.

La citada dirección expresa en su informe, que los baños públicos instalados en la plaza Italia, por cuenta del gobierno, se encuentran en un paraje tan central que el público de toda la ciudad puede concurrir á ellos, y como las instalaciones son de amplitud suficiente para las necesidades actuales de la ciudad, y por otra parte, la construcción y manutención de un segundo establecimiento irrogaría grandes gastos al erario público, es de opinión que no debe hacerse lugar á la petición aludida.

CRONICA SOCIAL

HOMENAJE A DON JOSE MARIA VARAONA—Tuvo lugar ayer en el Cementerio del Norte, la ceremonia de la colocación de la placa con que el pueblo de Chacabuco, honra la memoria del señor José María Varaona, fallecido recientemente.

El doctor Carlos Diehl, en nombre del pueblo citado, pronunció un extenso discurso sobre la actividad que desplegó el señor Varaona, en su vida política y social.

Habló después el doctor Juan Carballido y se leyó una nota del Intendente del pueblo de Chacabuco, señor Dante Secondo, quien en conceptuosos términos se adhería al homenaje que se tributaba á la memoria del señor José María Varaona.

EN EL BOSQUE—La tarde serena y templada de ayer, atrajo al parque Iraola, crecida concurrencia que se congregó preferentemente en el coso y paseo central.

El Jardín Zoológico y el teatro del lago, estuvieron muy animados, especialmente por la concurrencia infantil que los invadió por completo.

Vimos en el bosque, á las familias de:

Cía, Tolosa, Centurión, Gallastegui, Aleman, Ceppi, Lenzi, Bernard, Rivademar, Sempe, Correa Bustos, Soria, Conse, Elena, Visconti, Della Croce, García Vieyra, Granel, Griffin, Isla, Beraso, Zappettini, Monterroso, Huergo, White, Neyra, Núñez Monasterio, Oyuela, Pereyra, Santa María, Conse, Baudon, Betti, Fernández, Ugalde, Castañeda, Del Carril y muchas otras.

FIESTAS MAYAS—La municipalidad tiene ya dispuestas las diversiones populares que se efectuarán el 25 del corriente, y dispondrá el embanderamiento de la plaza Primera Junta y su iluminación.

También organiza varias funciones cinematográficas, en las que se exhibirán cintas sobre motivos históricos, fuegos de artificio, etc. En la plaza Italia se repartirán víveres á los pobres. Sobre [illegible] populares [illegible]

—La comisión que ha de correr con los festejos organizados por los estudiantes del colegio nacional en ocasión del aniversario patrio, ha quedado constituída en la siguiente forma:

Presidente, señor César A. Silveyra; vicepresidente, señor Alberto Uriburu; secretario, señor Alfredo Schoffrath; prosecretario, señor José A. Molle; tesorero, señor Jacinto González Mujica, y protesorero, señor Alberto Bertone.

Esta comisión organizará también una manifestación cívica, á la que serán invitadas las escuelas provinciales.

HOMENAJE—La comisión pro homenaje á la extinta educadora señorita Lucía Bosque Moreno, ha resuelto aplazar la realización del funeral cívico proyectado, hasta el 21 del corriente, á las 4.30 p. m.

ENFERMOS — En grave estado, la señora Mercedes E. de González, quien sufrió días pasados una intervención quirúrgica.

—Mejor, la señora Juana Fernández Cáceres.

VIAJEROS — Para Montevideo, el señor L. Quirno y señora.

—Para Trenque Lauquen, el señor José Luis Silva.

—De Juárez, el señor Mario Cioni y familia.

VIALIDAD

LAS OBRAS DE DESAGUES DEL SUR

Marcha de los trabajos

Continúan adelantando satisfactoriamente las obras de desagües del Sur, que en los últimos meses han recibido grande impulso, debido á que la administración respectiva ha contado con fuertes recursos para costear los jornales y obras de arte que ellas exigen.

Los informes que hemos recogido nos permiten dar una información completa de su estado actual.

Se han proseguido las excavaciones y movimientos de tierra para la construcción de los canales de desagüe números 1, 2, 9, 11, 12 y 18, y los correspondientes á los laterales y de entrada, habiéndose iniciado recientemente los trabajos de los canales números 16 y 5.

Ha sido continuada la construcción de compuertas y análogas obras accesorias, dejándose terminada una gran parte de ellas y en vía de ejecución otras.

Accediendo á lo solicitado por algunos propietarios, fueron alambradas las fracciones de su campos ocupados por canales, y se construyeron diversos pasos para atravesar éstos.

Los puentes carreteros anteriormente analizados, han sido casi totalmente concluídos, quedando listos para librarse al servicio, salvo dos, cuya construcción se halla muy adelantada. Habiéndose resuelto últimamente la ubicación de varios nuevos puentes, se contrató en Europa, previa licitación, la provisión de los correspondientes materiales de hierro, y, poco después, se dió principio á la construcción de los cimientos y obras de mampostería para los mismos.

Para la construcción de los canales de desagüe, habían sido removidos, hasta fines de Marzo próximo pasado, alrededor de 26.000.000 metros cúbicos.

Las tierras que fueron excavadas y transportadas durante el último período, para la formación de canales principales y secundarios, representan un total de 2.329.370 metros cúbicos.

Concluídos y librados al servicio los canales números 7, 8, 15 y 10, se piensa terminar á fines del corriente año el 12, cuya extensión es de 66 kilómetros, y el 18, hallándose en ejecución los números 13 y 14, destinados á recoger y conducir al 12 las aguas de los arroyos Chapaleofú y Pantanoso, que actualmente se derraman en los campos.

En breve será iniciada la construcción del canal número 3.

El total de obreros empleados en las obras fué de 3.055, como promedio correspondiente á todo el período, durante el cual se dejaron terminadas salvo detalles, 59 compuertas, siendo 87 el número total de las concluídas hasta ahora. Se hallan en ejecución otras 30 obras accesorias.

De los puentes carreteros autorizados, se contrataron en Europa los materiales de acero para cuatro.

Casi todos ellos se encuentran listos para ser entregados al servicio, faltando solo terminar una parte de los terraplenes de acceso, y otros detalles.

Dos puentes más sobre los canales números 2 y 9 están construyéndose, y otros, autorizados posteriormente sobre los canales antedichos, y los números 1 y 5 se iniciarán en este año habiéndose contratado oportunamente en Europa los tramos metálicos. Mientras éstos lleguen se han comenzado las obras de los cimientos y mamposterías.

Probablemente serán necesarios otros puentes sobre los canales, cuyo número y ubicación, deberá determinar la dirección general de caminos.

En la experimentación de los canales terminados, sólo se han hecho observaciones en el número 15, conocido por el aliviador del Salado, pues en los números 7, 8 y 10, que también funcionan, aún no están establecidas las escalas registradoras de las alturas del agua.

Desde que el canal número 15, fué librado al servicio, en Junio del año pasado, se produjeron cuatro crecientes en el río Salado; la primera, muy pequeña, duró desde fines de Mayo hasta principios de Julio y llegó á un máximo en la semana de 5 al 12 de Junio con una altura variable de 0.77 á 0.88 metros sobre el del canal, que en esa semana descargó cinco y medio millones de metros cúbicos.

El Salado quedó luego muy bajo hasta el 10 de Noviembre próximo pasado, en que comenzó á crecer gradualmente, hasta alcanzar 0.63 metros de altura sobre el fondo del canal el 12 de Diciembre, volviendo enseguida á bajar, para elevarse nuevamente á fines del mismo mes, por efecto de las fuertes lluvias habidas, creciendo el agua con regularidad hasta llegar á tener en la semana del 4 al 11 de Febrero del año corriente, alturas que fluctuaron entre 2.08 y 2.11 metros.

El canal descargó en esa semana 23.523.000 metros cúbicos, ó sea una tercera parte de la cantidad que llevó el río á corta distancia aguas arriba, en el puente de Guerrero. La obra está, sin embargo, calculada para soportar crecientes de 2 y medio metros más altas que la alcanzada en Febrero.

El Salado bajó después hasta el 22 y 23 de Marzo, cuando casi no hubo agua en el canal, y volvió enseguida á crecer hasta tener 0.65 metros el 15 de Abril último.

Desde el primero de Marzo de 1911 al 29 de la misma fecha de 1912, el movimiento de fondos de la dirección de desagües, fué de pesos 8.336.156.17 moneda nacional, suma que representan los ingresos, ascendiendo los gastos en ese período á 6.514.613.69 $. Ha quedado, en consecuencia, en la última fecha en el Banco de la Provincia, una existencia de 2.571.544.48 pesos moneda nacional.

EDUCACION

CONSEJO GENERAL

La comisión especialmente nombrada para opinar en el conocido asunto de las reclamaciones formuladas por los comisionados escolares de Salto y Baradero, se volverá á reunir hoy en Buenos Aires, con objeto de recibir diversas declaraciones. Como se sabe, deberá informar en la sesión de pasado mañana, si el director de escuelas, en las medidas que han motivado las protestas, se ha ajustado á las disposiciones reglamentarias de sus atribuciones, dictadas por el consejo en el artículo 10 de la ley de educación común.

Los consejeros, señores Urien y Palomeque, que forman la comisión aludida, están realizando un detenido examen de todos los cargos formulados por los comisionados renunciantes, sobre los que dan detalladas explicaciones los inspectores seccionales señores Rivero y Carranza. Podemos anticipar que á este respecto, los actos del director de escuelas serán considerados en el dictamen como encuadrados dentro de las disposiciones reglamentarias, no así el que se refiere á la separación del inspector señor Espoile, medida considerada como de represión, excesiva y arbitraria.

DEMOSTRACION A UN EDUCADOR

En breve se efectuará en la cárcel de detenidos de esta ciudad, una demostración que los alojados y el personal del establecimiento, realizarán en honor del señor R. Juan Bourimborde, ex director de la escuela que funciona en el mismo, con motivo de su ascenso á inspector.

En dicho acto, se le entregarán al señor Bourimborde, dos artísticas medallas: una de plata, por los presos; y otra de oro, por las autoridades y personal de la casa.

NOMBRAMIENTOS

La dirección general de escuelas, ha efectuado los siguientes nombramientos:

Campana—Escuela complementaria: directora y maestra de sexto año, señorita Tula M. Taboada; maestra de quinto año, señorita María J. Ordada; escuela número 1: directora sin grado, señorita Angela González; maestra de cuarto año, señoritas Dominga Negrusi y Emma Z. Badino; maestras de tercero, señoritas María Luisa Girar y Elvira R. Coyette; maestras de segundo, señoritas Dolores Dina León y Blanca de la Peña; maestras de primero, señoritas María Adela Astorga y María Negrusi; escuela número 4: directora, señorita Eva A. Lucarelli; maestras de segundo año, señoritas Francisca Yacomet y Sara Lucarelli; maestras de primero, señoritas Margarita A. Esquiscain y Laura Alonso; escuela número 7: directora y maestra de tercer año, señora Emilia A. R. de Torres; maestro de segundo año, señor Armando Cotelli; maestras de primero, señoras María Lozano de Olivera, y señorita Amelia Márquez; escuela número 8: directora, señorita Silvina Taboada; escuela número 10: director y maestro de cuarto año, señor Rodolfo Argota; maestra de tercer año, señorita María del Pilar Argot; maestra de segundo, señorita María A. Márquez; maestra de primero, señorita Cándida E. de Cuffré; escuela número 12: director y maestro de segundo año, señor Rodolfo Argota; maestra de primer año, señor José Menéndez y Pelayo; escuela número 15: directora y maestra de segundo y tercer años, señorita Julia Rodríguez; maestra de primero, señorita Isabel Modarelli; escuela número 16: directora y maestra de segundo año, señora Emilia H. B. de Baldana; maestra de primero, señorita Estela Marquehosse; escuela número 17: directora y maestra de segundo año, señorita María Corregido; maestra de primero, señora Fermina S. de de la Peña.

TRIBUNALES

INFRACCIONES A LEY ELECTORAL

La acción fiscal

Es un proceso formado por infracción al artículo de la ley de elecciones, manifestó el fiscal doctor Alsina, que carecía de acción propia para acusar, y que no habiéndose deducido querella en forma por ningún ciudadano inscripto en el padrón electoral del distrito consideraba que no debía avocuar la vista que se le confería.

El juez doctor Marcenaro dictó una resolución declarando que el ministerio fiscal tenía acción propia para acusar en el caso "sub judice".

Contra esa resolución interpuso el doctor Alsina el recurso de apelación para ante la Cámara, recurso que el juez le ha negado, por conceptuar que no procede, conforme á los artículos 89 y 92 de la ley electoral.

En esta situación, el fiscal ha recurrido directamente en queja á la Cámara.

El recurso procede, dice el doctor Alsina, porque en todo lo que no esté previsto en la ley 8.871 respecto al procedimiento á observarse, en la sustanciación de los procesos electorales, rige supletoriamente el código de procedimientos penales, y este otorga en su artículo 501 el recurso de apelación contra las sentencias definitivas y las interlocutorias que decidan algún artículo ó causen gravamen irreparable, y es indudable que la decisión del juez que ordena de un modo definitivo que acuse, cuando el fiscal cree que no debe acusar, decide esta articulación con la fuerza propia de un fallo, y causa al recurrente gravamen irreparable, porque después de ella no tendría otro camino que acusar.

El artículo 92 de la ley 8871, que el juez cita para negarle el recurso, dice el doctor Alsina que no excluye la apelabilidad de otras resoluciones que no sean la sentencia definitiva, puesto que lo que ha querido establecer es el carácter apelable de toda sentencia definitiva, sin referirse para nada á las demás resoluciones.

Rige entonces, el precepto del artículo 501 del Código de Procedimientos.

Por otra parte, el artículo 89 de la ley, no se refiere al procedimiento previo á la presentación del escrito de acusación, que ordena el artículo 90, sino á la sustanciación del proceso mismo, es decir, á partir precisamente del escrito de querella; pero como el fiscal sostiene que no debe presentar querella, le parece evidente que no es aplicable el artículo 88.

El artículo 83, inciso 20, y el 95 de la ley citada, establecen que la infracción al artículo 6, ó sea del deber de votar, puede y debe ser acusada por el fiscal ó por cualquier ciudadano; en tanto que el artículo 90, que se refiere á todos los demás juicios motivados por infracciones á la ley electoral (artículo 88 y siguientes) prescribe que podrán ser acusados por cualquier elector, con tal que pertenezca al mismo distrito electoral....

Además, en todos estos juicios que no son los de infracción al artículo 60, se ve por el texto combinado de los artículos 88, 91, incisos 1, 3 y 5, que el ministerio fiscal interviene pasivamente y que el derecho de acusar pertenece exclusivamente al acusador particular.

Así, por ejemplo, el inciso 30 del artículo 91 dice al final... "se oirán la acusación y la defensa, y levantándose acta de todo, se cita en el mismo acto á las partes para sentencia, la que se dictará dentro de las cuarenta y ocho horas siguientes del comparendo, previa vista del agente fiscal."

Este demuestra que el fiscal no es acusador, ni parte directa en el juicio.

De modo que el artículo 118 inciso 10, del Código de Procedimientos que el juez invocó para ordenar al fiscal que acuse, no puede aplicarse ante el texto claro y expreso de las disposiciones de la ley electoral que acaba de relacionarse, porque aquel precepto de orden general sólo puede tomar imperio "cuando la salvedad de aquellos casos, como lo dice el mismo juez en su fallo, en que por las leyes penales (ó especiales) no sea permitido el ejercicio de la acción pública".

En consecuencia, dice el fiscal doctor Alsina, que es manifiesta la falta de acción del ministerio en el presente caso, y pide á la Cámara que lo declare así.

CRONICA POLICIAL

AHOGADO

Ayer, á las 2 p. m., en un bañadero de ovejas, de Quilpacha, pereció ahogado, Radi Coronel, de un año de edad.

Se supone que se trata de un hecho casual.

CRIMEN BRUTAL

Ayer, á las 12.30 p. m., en el campo de Francisco Ortiz, situado en el cuartel 17 del partido de Lincoln, fué hallado en un pozo de 1.50 metros, sepultado, el cadáver del menor de 5 años de edad, Antonio Freres, que presentaba varias puñaladas en el cuerpo, y señales evidentes de haber sido víctima de ultrajes diversos.

Después de empeñosas diligencias la policía detuvo á Antonio Sosa que es acusado de ser el autor del hecho, por el padre del menor, y le fué secuestrado el arma homicida.

ARROLLADO POR UN TREN

Ayer, á las 3 p. m., en Bolívar, á la altura del kilómetro 135, fué muerto por el tren de pasajeros número 238, José Peralta, quien se encontraba en estado de ebriedad.

RIÑAS Y HERIDOS

En Avellaneda, por cuestiones del momento, Rogelio García hizo ayer un disparo de revólver á José Arias, sin lograr herirle.

El autor fué detenido por la policía local.

—José Justo Rivera, por celos, hirió ayer con un puñal, en el costado derecho, á su compañera Lucía Acosta.

El hecho ocurrió en el Salto, á las 9 p. m.

—Después de un cambio de palabras, se tomaron ayer en peleas, Andrés Franco y Pedro López, resultando el primero de los nombrados con una lesión leve.

El hecho ocurrió en San Martín, á las 2 p. m.

—Carlos Casanelli, por cuestiones del momento, en Mar del Plata, golpeó ayer á Josefa Rivera de Martínez, y le produjo una lesión leve.

LAS ARMAS DE FUEGO

En circunstancias, en que Carlos Ledesma casaba ayer en Bolívar, se le escapó un tiro de la escopeta, que fué á herir levemente en la pierna derecha á su hijo Antonio.

MUERTE NATURAL

En Bolívar, ayer á las 4 p. m., fué encontrado sin vida, en el interior de una pieza, Francisco Guide, quien presentaba la nariz y las orejas comidas.

Se pudo comprobar que su muerte obedeció á un síncope cardíaco, y las mordeduras, se las habían originado dos gatos que se encontraban en la pieza.

INFORMACION TELEGRAFICA

(DE NUESTROS CORRESPONSALES)

DOLORES

TRIBUNALES

Juzgado del crimen

Dolores, Mayo 12—Juzgado del crimen á cargo del doctor José Gómez Rodríguez, Secretaría Eugenio O. Rosales. Despacho del 10 de Mayo. Sumario: Hurto á Pablo Hatehondo, en Dolores, se sobresee provisionalmente; sumario, extravío de cuatro botones de zafiros engarzados en platino á Julieta M. de Pueyrredón, en General Pueyrredón, se sobresee provisionalmente; Santos Carlos B., calumnia é injurias á Florentino Guido, en Ayacucho; Araujo ó Santillán Inocencio y Tomás Ramón Núñez, el primero disparo de arma de fuego y lesiones á Ubaldo Rodríguez y el segundo, encubridor en el mismo delito, en Rauch; Montenegro Manuel J., defraudación á Esteban Facio, en Dolores, se le toma declaración indagatoria al procesado y se dictó auto de prisión.

Secretaría Anguisola: Díaz Rudecindo, hurto al ferrocarril Sud, en Coronel Vidal, se agrega un parte; Pagnini Antonio, homicidio en Dolores, se libra oficio; Gueraza Sandalio, disparo de arma de fuego y lesiones, en Balcarce, se ordena el sumario y se da vista al agente fiscal; Núñez Rosa L., infanticidio, en Castelli; se agrega un parte; Fernández José y otro, abuso de autoridad y lesiones, en General Pueyrredón, se pone en libertad á Juan Fernández, por cumplir la pena; Carmelo Guercio, homicidio á Miguel Ibarras, en Necochea, se decreta el auto de prisión; Carricato Antonio, disparo de arma de fuego y lesiones á José Pereyra, en Necochea, se decreta el auto de prisión contra el segundo; Lamberti Francisco y otro, disparo de arma de fuego y lesiones, en General Pueyrredón, se sobresee definitivamente á Lamberti; Freire Juan M., lesiones, en Ayacucho, se declara incompetente este juzgado y se pasa la causa al juez de Paz de aquel punto.

AVELLANEDA

SUBCOMITE DEL CENTRO COMERCIAL—LOS VALIJEROS EN LA ESTACION.

Avellaneda, Mayo 12—Se realizó hoy una asamblea de comerciantes é industriales de Isla Maciel, con objeto de constituir una subcomisión de estos gremios, dependientes del Centro Comercial de Avellaneda. Concurrieron numerosas personas convocadas, al local del centro Brisas del Plata, cedido gentilmente por su presidente, señor Amadeo Rivano.

Usó de la palabra el señor Julio P. Mayou, explicando en conceptos felices el objeto de la convocatoria, los fines de la institución y la transcendencia de estos actos que reportan beneficios á los gremios, siendo estruendosamente aplaudido.

—Produjo buena impresión la noticia de LA PRENSA, relativa á los valijeros del correo, que son inopinadamente despedidos de los trenes sin darles tiempo al canje de la correspondencia.

—Concurrieron á la Isla Maciel, numerosas personas, atraídas por la constitución del Centro Comercial; notamos entre ellas á los señores Julio P. Mayou, Ignacio Eraso, Julio Deccles, Honorio D. Lorea, Pedro B. Ríos, señor Orrequia y otros.

DEMOSTRACION

Isla Maciel, Mayo 12—Hoy se efectuó en el restaurant Aue's Keller, del arroyo Maciel, el banquete ofrecido por la mesa directiva de la sociedad recreativa Alegría del Sur, á su presidente honorario, señor Fél

...París y Rumelia, Atlético ... Belgrano, Venció Sparta por ... tantos.

Los cuadros de segunda división ... Newell's Old Boys y ... jugarán un partido amistoso. ... Newell's Old Boys por 7 goals ...

DE MONTEVIDEO

PEÑAROL CONTRA RIVER PLATE—UN GOAL A FAVOR DE CADA BANDO

(Por telégrafo)

Montevideo, Mayo 12—En la cancha Sudamericana, se jugó hoy por la tarde un partido oficial de football por el campeonato de primera división, entre los cuadros de los clubes Peñarol y River Plate.

Dada la buena forma en que actualmente se encuentran ambos cuadros, que tratan de encabezar el campeonato, no fué de extrañar que un público de más de 4.000 aficionados, partidario de uno y otro bando acudiese á presenciar el encuentro, alentando á sus respectivos favoritos.

Las órdenes de referée señor Stein, se alistaron los cuadros formados por los aficionados siguientes:

Peñarol: Crosley; Broggi y Raffo; Scotto, Camacho y Ronzoni; Zibechi, Scarone, Quaglia, Romano y Masulo.

River Plate: Cavalloti, Benincasa y Benincasa; Bogani, García y Ríos; Molens, Lagos, Raymonda, Secane y Ríos.

El capitán de River Plate resultó favorecido en el sorteo para elección de valla, decidiendo actuar en el primer tiempo con el viento á favor.

A los pocos minutos de comenzado el partido, Cavalloti tuvo que entrar en acción, para detener un fuerte tiro de Scarone, y bien pronto el juego se hizo repartido. En una ocasión, Molens se encontró solo, á pocos pasos del arco contrario, y no marcó el tanto conceptuado como inevitable.

En los últimos momentos de este primer tiempo, Peñarol dominó á su adversario, pero sin obtener por ello resultado positivo en el score.

El segundo tiempo se inició con el ataque de River Plate, tornándose luego equilibrado el partido, hasta que á los 28 minutos, Romano, en un esfuerzo individual, logró marcar el único goal á favor de Peñarol.

Este tanto no desanimó á los jugadores contrarios, que á los 32 minutos obtuvieron su único goal por intermedio de Risso, quien, con un tiro largo y esquinado logró igualar posiciones.

Con el score de un goal por bando, terminó luego el encuentro.

El sábado próximo se iniciará el campeonato bancario, en el que se disputa una hermosa copa de plata, donada por el señor Pena. En este campeonato intervendrán solamente los empleados de los Bancos de esta capital.

PEDESTRE

SPORTS CLUB BUENOS AIRES

En Palermo se realizaron ayer los campeonatos sociales de velocidad y fondo, organizados por la comisión directiva del Sports Club Buenos Aires. Presentaron interesantes pruebas deportivas un público bastante numeroso.

En ambas pruebas tomaron parte los mejores aficionados con que cuenta esta institución, dando margen á reñidas luchas y en los que el esfuerzo de los jóvenes atletas fué debidamente premiado por quienes presenciaron las carreras.

El resultado de las dos pruebas fué el siguiente:

Campeonato de 100 metros. Primero, Ceferino Teixeiro, en 11 segundos 4/5; segundo, L. H. Bogo, á medio metro de distancia; tercero, Elías Richard, á medio metro del segundo.

Campeonato de 1.600 metros. Primero, Ceferino Teixeiro, en 5 minutos 18 segundos; segundo, Elías Richard, á 20 metros; tercero, Antonio Barone.

TOURISMO

TOURING CLUB ROSARINO

La comisión directiva de esta institución, resolvió realizar el domingo 14, del corriente la carrera Circuito Rosario, que debido á la copiosa lluvia caída, tuvo que suspenderse el 28 de Abril pasado.

Resolvió igualmente, la construcción de un velódromo, y la formación de una sección de tiro al blanco para que sus asociados puedan ejercitarse en esta útil deporte.

DEL ROSARIO

CLUB ATLETICO SUD AMERICA

Con esta denominación se ha fundado un nuevo club deportivo, cuya comisión directiva quedó constituída, por los siguientes aficionados:

Presidente, F. Franco; vicepresidente, R. Saccone; secretario, L. Hernández; tesorero, A. Rodríguez; vocales, T. Frachia, A. Fuentes y B. Crouseilles.

NOTICIAS UNIVERSITARIAS

Círculo Médico Argentino y Centro Estudiantes de Medicina

Esta noche, á las 8.45, el doctor Julio Méndez dará la anunciada conferencia sobre patología externa, en el local del Círculo Médico Argentino y Centro Estudiantes de Medicina. En este mismo acto, se le hará entrega del conferenciante de un pergamino, firmado por los estudiantes de la escuela de medicina.

—Esta tarde, á las 5.30, continuará dictando su curso de primeros auxilios, el doctor Bard.

Desarrollará el siguiente tema: "Síncope, diversas formas de asfixia"; "Coup de froid" y "Coup de chaleur"; Respiración artificial.

—Mañana, á las 8.30 de la noche, celebrarán asamblea general ordinaria, los miembros del Círculo Médico Argentino y Centro Estudiantes de Medicina, en el local de la calle Corrientes 3068.

Se tomará en consideración, la memoria de la asociación, correspondiente al año pasado, y se dará posesión de sus cargos á los nuevos miembros de la comisión directiva.

POR DIVERSOS BARRIOS

QUEJAS DE VECINOS

Los vecinos de la esquina de las calles Bulnes y Paraguay se quejan del estado deplorable en que se encuentra aquella, pues existe allí un ...acho de agua en estado de descomposición y cierta cantidad de desperdicios arrojados por no se sabe quién.

—Dicen los vecinos de la calle San Eduardo, de Bella Vista á Boyacá, que á pesar de haber firmado el contrato de pavimentación en 1908 y haber sido aprobado en 1911, aun no se ha dado comienzo á las obras del adoquinado de aquélla, en la que se encuentran abandonadas las cañerías que se llevaron para el gas.

Agregan que tal estado de cosas les ...e aparejadas una serie de inconvenientes, entre ellos, el de inundarse el barrio cuando llueve.

—En el barrio comprendido desde la calle Monroe á Nahuel Huapí, y de Cabildo á Roque Pérez, á estar á lo que dicen los vecinos, se carece de toda higiene.

Afirman éstos que no se recoge la basura con puntualidad; que se arrojan aguas servidas á la vía pública; que los terrenos baldíos son convertidos en depósitos de inmundicias, y que, con todo esto, no es extraño que se desarrollen enfermedades endémicas.

Solicitan, pues, un poco más de higiene, y que se cambie el alumbrado que adquinen las calles.

—Firmada por numerosos vecinos, de la calle Méndez de Andés, de Bella Vista á Cálcena, hemos recibido una comunicación, en la cual se nos hace saber que á pesar de las varias veces presentadas á la Intendencia, no ha dispuesto aún el cambio del alumbrado actual de petróleo ... de gas.

...ste en el barrio compacta edificación que hace necesario el cambio de alumbrado, que es el mismo ... las calles cuando aquello era campo.

...ellos vecinos dan algunos ... respecto del anegadizo ... barrio, las que publicamos ... favor del aseo.

... Bonorino, de Otamendi á ... (dos cuadras), adquirió ... año por cuenta de vecinos ... alumbrado aún, farolas ... Parrotti, está á dos ... Rivadavia, en plena ... tiempo de adquirido ... verbal á ... ellos ...

...ue se va dando al olvido la promesa.

La calle Campichuela, la única que lleva directamente de Rivadavia al parque Centenario, y por ende al hospital Durand, de próxima habilitación, no tiene comunicación hacia el Oeste de la ciudad en toda la extensión que va de Rivadavia á Gaona, es decir, al parque; están cerradas por terrenos particulares las calles Yerbal, Flores, Bogotá, Avellaneda, San Eduardo, y Márcos de Andés. ¿No podrían abrirse al menos aquellas que están cerradas tan sólo por potreros? ¿No podría subsanarse tan grave inconveniente á la vialidad?

AJEDREZ

LOS PROBLEMAS DEL LUNES

Partida Leonhardt-Flamberg

Solución á los problemas publicados en nuestro número del pasado lunes:

Al primero de mate en tres jugadas:

D 3 A R

Si negras R 4 R X C ó P 4 A D, negras (?) y 3. D 5 D mate.

Si negras R 3 R X C, 2 A 6 A R, negras R 3 D y 3. D 8 A D mate.

Al segundo de mate en tres jugadas:

A 5 R

Si negras R 5 R, 2 D 1 R +, negras R 4 R y 3. D 1 T R mate.

Si negras P X A, 2 C 6 A R +, negras (?) y 3. D 4 C D 6 2 A R mate.

Publicamos dos nuevos problemas de mate en tres jugadas.

Negras: 9 piezas

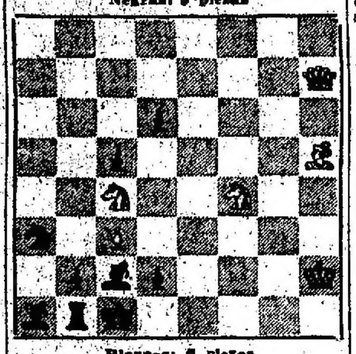

Blancas: 8 piezas

Juegan las blancas y dan mate en tres jugadas

Negras: 5 piezas

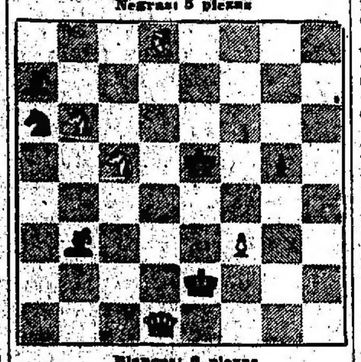

Blancas: 6 piezas

Juegan las blancas y dan mate en tres jugadas

Partida jugada en Enero del corriente año, entre los maestros Leonhardt y Flamberg. Comentarios por Spielmann.

Blancas: Leonhardt. Negras: Flamberg. Gambitos C. R.

1	P 4 R	P 4 R
2	P 4 A R	P X P
3	C 3 A R	P 4 C R
4	P 4 T R	P 5 C R
5	C 5 C R	P 3 T R
6	C X P A	R X P
7	P 4 D	....

Esta continuación debiera ser mejor que 7 A 4 A D +.

7	....	P 4 D
8	A X P A	P P

Mejor era 8 C 3 A R.

9	A 4 A D +	R 2 C
10	A 5 R +	C 3 A R
11	o.	....

Las blancas tienen ahora un ataque suficiente para formar compensación de la pieza sacrificada.

11	....	A 3 R
12	P 5 D!	R 2 T
13	D 2 R	T 1 A
14	R 1 T?	....

Este movimiento tan poco ofensivo, no es la característica del Gambito Allgaier. Sólo un combate audazmente conducido puede ser eficaz. Cuando el maestro E. Cohn hizo la prueba, las blancas tuvieron inmediatamente la ventaja decisiva por la combinación y brillante sacrificio que sigue:

14	P 6 D!	P X P
15	T X C!	A X T!
16	D X P +	R 2 C
17	P 5 T R!	....

Y las negras no tienen réplica contra la amenaza de mate en dos jugadas: D 6 C R + y D 7 A R X. Después de la débil jugada del texto, las negras volverían progresivamente su superioridad material.

14	....	C D 2 D
15	A 3 A D	A 3 D
16	C 2 D	C 4 R
17	C X P	C 4 T R
18	P 3 C R	C 6 A R
19	A 3 D	R 1 C
20	T X C	P X T
21	D X P	C X P +
22	R 2 C	C X C
23	A X C	T 1 A R
24	D 3 D	D 2 D
25	T 1 C R	T 5 A R
26	A 3 A R	R 1 A
27	R 1 A	D 4 A R

Las blancas abandonan.

TERRITORIOS NACIONALES

NUEVA VALUACION DE LOS INMUEBLES

Trabajos de la división de contribución territorial

En Enero de este año, el Congreso Nacional dictó una ley, por la cual ordenaba una nueva valuación de los inmuebles ubicados en los territorios nacionales. Esta ley era un corolario de la resolución del Poder Ejecutivo del 14 de Julio del año pasado, que establecía la revaluación en los distritos federales.

Creía en esa fecha el Poder Ejecutivo que, desde 1906, época en que se practicó la revaluación ordenada por la ley 4954, la tierra de las mismas zonas habían experimentado una sensible valorización, creando un ancho margen entre el precio corriente y la tasación con que figuraban anotadas en los registros oficiales para el pago del impuesto territorial, hasta el punto de que esa renta sufría anualmente un perjuicio calculado en un millón de pesos y aún mayor si se consideraba otra fuente de recursos que se abona sobre esa base: el derecho á las sucesiones creado por la ley 4855.

Esta idea del gobierno nacional, tenía por finalidad el acrecentamiento de las entradas fiscales, á cuyo efecto se aumentaba con un criterio de equidad, la valuación de los inmuebles. Que estas aumentan su valor venal y productivo, no hay duda; el comercio intensivo en la República les aumenta un valor que llega hasta lo excesivo y en posiciones se adelanta al valor efectivo; el rendimiento de las tierras los valoriza también en progresión ascendente, pero en forma más lenta, debido á la pereza del cultivador y á las dificultades de los transportes ferroviarios.

Como resultado de la nueva valuación, el impuesto territorial dará este año en lo referente á los territorios nacionales, un millón y medio más que el año anterior. Esta aseveración nos fué hecha por el jefe de la división de contribución territorial, perteneciente al sello del Ministerio de Agricultura.

Comedia—Hoy se estrenará la sarsuela en un acto y tres cuadros, de don Sinesio Delgado, con música del maestro Gutiérrez, titulada "Casa Menor".

Comité Pro Caravaglia—El núcleo de caballeros que constituye este comité ha dirigido una invitación al pueblo de la capital, para que asista á los espectáculos que se realizarán á la memoria del actor Ferrucio Caravaglia.

Estas fiestas tendrán la doble finalidad de honrar la memoria del eminente artista italiano y de ayudar á la familia que deja.

AGRICULTURA, GANADERIA E INDUSTRIAS

EL EMPASTE DEL GANADO

CONSEJOS PRACTICOS

Es muy frecuente en el ganado ovino y bovino, el desarrollo de gases en el rumen, producido por trastornos digestivos, la alimentación de forrajes tiernos cubiertos aún por el rocío helado de la madrugada, y otras causas. Esto trae por resultado un "empaste", afección conocida también por "timpanitis".

Los animales atacados presentan el vientre hinchado, á veces considerablemente. Si se les da golpes con el dedo en toda la región abultada, se oye un ruido semejante al de un tambor. El animal que padece de esta dolencia no rumea; la lengua casi siempre la mantiene fuera de la boca; respira con una dificultad manifiesta; las narices dilatadas y los ojos abiertos á tal extremo que parecen salirse de las órbitas. Dejan entrever su agudo dolor, y escarban el suelo con impaciencia sugestiva.

La muerte puede sobrevenir á los pocos momentos de declararse esta cruel afección, sobre todo cuando ataca á vacas en período de gestación.

A los animales así atacados debe ubicárseles en establos, para sistematizar su régimen. Se les debe dar infusiones de plantas aromáticas, á las cuales se agrega unos 100 ó más gramos de alcohol. Se aconseja al principio, dar á los animales atacados un brebaje de 100 gramos de acetato de amoníaco disuelto en un litro de agua.

Si con estos medicamentos, el animal no reacciona, presentando alguna mejoría, como ser la reducción del volumen del vientre, entonces, el caso se agrava, procediendo la punción del rumen, en la parte media del flanco izquierdo, tomando como un extremo de reparo, la última costilla y las vértebras lumbares.

La dieta es indispensable en estos casos, durante tres días más ó menos dependiendo el tiempo de la mejoría del sujeto atacado.

Los ganaderos que invernan haciendas deben ocuparse detenidamente de los vegetales espontáneos que crecen en sus praderas naturales, como así también de las distintas variaciones á que se sujetan estas sementeras, para cambiar de potreros á los animales.

Con ello, además de invernar más rápidamente, dificultarán consecuencias funestas, como la que dejamos tratada.

OBSERVACIONES METEOROLOGICAS

Instalación especial de LA PRENSA

Termómetro		Barómetro.
A las 3 a. m. hoy		A las 3 a. m. hoy
11.0		765.4
Ayer		Ayer
3 a. m.		8 a. m.
10.0		764.0
12 m.		12 m.
20.0		765.0
6 p. m.		6 p.m.
14.0		765.0
12 p. m.		12 p. m.
13.0		766.0

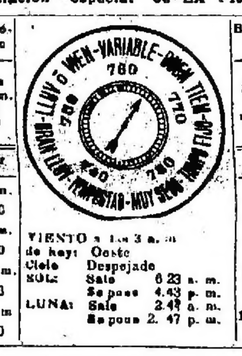

VIENTO a las 3 a. m. de hoy: Oeste
Cielo: Despejado
SOL: Sale 6.23 a. m. Se pone 4.43 p. m.
LUNA: Sale 2.48 a. m. Se pone 2.47 p. m.

Ayer se afirmó el buen tiempo y el día resultó hermoso, con el cielo completamente despejado. La temperatura era fresca y el ambiente sereno y seco.

Dirección y velocidad del viento: O., ONO. y NO., con una velocidad media de 8 1/2 kilómetros por hora.

A las 12 de la noche soplaba viento Norte.

Humedad del aire: máxima, 82.

Temperatura el día 12 del año anterior: máxima, 18 grados; mínima, 16.

Universidad nacional de La Plata—Datos meteorológicos de las 7 a. m.: Presión atmosférica, á cero grado y al nivel del mar, 765,84 mm.; temperatura: 7 a. m. 9, mínima á las 5.40 a. m. 7.6; humedad relativa, 76; tensión del vapor de agua, 6.51 mm.; viento: dirección SO., velocidad en kilómetros por hora 8.

Datos de las 2 p. m.: Presión atmosférica, á cero grado y al nivel del mar, 765,85 mm.; temperatura: 2 p. m., 19.6; humedad relativa 50; tensión del vapor de agua, 8,50 mm.; viento: dirección SO., velocidad en kilómetros por hora ocho.

—Informaciones de la Oficina Meteorológica Argentina — Ha llovido en: Agua Dulce 10, Arrecifes 4, Bordaberry 3, B. Mitre 11, C. de Mayo 1, C. Sarmiento 2, C. Keen 1, Conesa 7, C. Carabelas 23, La Verde 1, Las Huertas 12, La Plata 2, J. M. García 1, Flores 1 Escobar 2, El Socorro 3, 12 de Octubre 16, Luján 5, Mercedes 2, Pergamino 6, San A. de Giles 26, San Fernando 35, Rojas 20, Rancagua 12, Ramallo 23, Piomer 1, Zárate 3, V. López 1, San Nicolás 3, San Miguel 20, Cardoso 15, Basail 34, Luimili 12, C. Dora 3, Argentina 3, El Salto 14, Morteros 2, Oliva 7, Córdoba 1, Cralk 3, V. María 2, San José 2, San Francisco 1, Porteña 1, G. Guemes 2, Alvarez 1, Cayastá 37, Ceres 23, C. Florencia 31, Colmena 78, Empalme 3, Fortín Tostado 14, Gálvez 1, Hersilia 21, Irigoyen 12, La Bajada 1, La Carolina 1, La Vanguardia 8, Concordia 1, Gualeguay 14, Gualeguaychú 14, Gualeguaycito 112, Las Toscas 3, Rosario Tala 35, San Salvador 28, Uruguay 22, Baibiene 62, Buena Vista 20, Chavarría 16, Goya 1, Corrientes 1, Libertad 25, Monte Caseros 55, Naranjito 78, Pueblo de Julio 21, San Lorenzo 56, San Roque 36, Santa Lucía 18, Santo Tomé 30, Tapebicuá 18, María Juana 35, Mocoví 10, Monigotes 18, Puerto San Martín 11, Ramallo 55, Rosario 1, San Jenaro 13, Santa Fe 28, Sunchales 18, Tartagal 7, Vera 32, Villa Ana 21 mm.

—Cálculo del tiempo probable hasta las 8 p. m. de hoy:

Provincia de Buenos Aires—Bueno; leve ascenso de temperatura.

Santa Fe, Entre Ríos y Corrientes—Bueno; poco cambio de temperatura.

Jujuy, Salta y Tucumán—Bueno; poco cambio de temperatura.

Región mediterránea—Bueno; leve ascenso de temperatura en la parte sur.

Región andina — Faltan avisos telegráficos.

Neuquén y Río Negro—Bueno; leve ascenso de temperatura.

Chubut y Santa Cruz—Bueno; poco cambio de temperatura.

EL AGUA MALA EN LAS ESCUELAS

Y el cuerpo médico escolar

Con frecuencia hemos dado noticia de las inspecciones que realizan los facultativos que forman el personal de inspección del cuerpo médico escolar á fin de hacernos constar juntamente el resultado de esas inspecciones. Se habrá notado que muchas veces indicaban los inspectores la necesidad de remitir muestras de agua de tal ó cual escuela al departamento nacional de higiene, para que practicara los análisis correspondientes, muy necesarios sobre todo en estos tiempos en que la tifoidea se extiende por la ciudad y especialmente por los barrios suburbanos, donde la carencia de agua en buenas condiciones constituye la mejor manera de propagación de aquella enfermedad.

Era natural que con esta premisa, la investigación del cuerpo médico se hiciera más intensa en las escuelas situadas en esos parajes donde el agua es mala; pero en una edición anterior hemos publicado una noticia que viene á demostrar que el cuerpo médico escolar no opina de igual manera, desde el momento que en una escuela de Villa Devoto se produjeron numerosos casos de tifoidea, estando algunos niños en asistencia en los hospitales, y sin que los médicos de la inspección se hayan percatado de ello ni hayan aconsejado ninguna medida que tienda á impedir males mayores. Los legos, que no tienen ninguna misión especial acerca de estas cosas, pero á quienes les interesan muy de cerca porque algunos de ellos mandan sus hijos á ese establecimiento, nos dicen que el agua suministrada á los niños en ese colegio es mala hasta la evidencia; no es menester apelar á la ciencia ni á los análisis oficiales que tardan un siglo en producirse, á veces, para saber que el agua esa es mala, notoriamente inapicable para los usos á que se la destina. Y, sin embargo, á pesar de esta circunstancia que facilita cualquiera resolución del cuerpo médico escolar, éste no ha podido evitar las contaminaciones producidas y así tenemos que hasta dos niños del director de la escuela se hallan atacados de fiebre tifoidea.

Resulta, indudablemente, más cómodo inspeccionar las escuelas céntricas; pero cuando un mal se localiza en determinados parajes en virtud de las deficiencias inherentes á su condición de lugares apartados de la ciudad, la acción de los médicos inspectores debe estar allí, y ser de todos los días, constante y atenta, porque estos males epidémicos lo requieren así. Que esto no ha sucedido lo demuestra el caso que dejamos apuntado.

Mientras tanto, preocupa seriamente al cuerpo médico escolar que las niñas se besen ó no se besen y toma una resolución y pasa una circular á ese respecto, haciendo notar los peligros de este contacto sentimental. No quitamos á esta medida el interés que tiene; pero entre los males aislados que el beso pudiera comportar y la insalubridad de las aguas, en una época en que la tifoidea hace presa, nos parece que la tarea del cuerpo médico escolar no debe vacilar y toda distracción, por llamativa que sea, no es perdonable.

A trueque de incomodidades y molestias, los inspectores del cuerpo médico deben hacer sentir su presencia y su ciencia en las escuelas apartadas, ya que, hoy por hoy, son las que más la necesitan.

ARTE Y TEATRO

Sociedad de Música de Cámara—Esta noche, esta sociedad dará su novena audición musical, en el salón de La Argentina, con el siguiente programa:

Schubert, Franz. Cuarteto, opus 163. Allegro, ma non troppo; Andante, sostenuto; Menuetto (allegro); Presto, por los señores: Fontova, López Naguil, Sánchez Solar y Vilaclara.

Besthoven, Sonata opus 53 ("La Aurora"), para piano; Allegro con brio; Introduzione (adagio molto); Rondó (allegro moderato), por el señor José Sola.

Lalo, E. Cuarteto opus 45, para 2 violines, viola y violoncelo; Allegro vivo; Andante non troppo; Vivace; Appassionato, por los señores: López Naguil, Fontova, Sánchez Solar y Vilaclara.

"Los decadentes" — La compañía Borrás, que parte hoy para Córdoba, estrenará en esta ciudad una obra dramática del escritor doctor Carlos [illegible]

NOTICIAS MUNICIPALES

Nuevo depósito municipal

La Intendencia Municipal había cedido á la Sociedad Educacional Industrial, un terreno de grandes dimensiones, ubicado en la calle Salguero y Lavalle, para utilizarlo como campo de experimentación, á fin de complementar en la práctica los estudios adquiridos teóricamente por los alumnos de ese establecimiento.

Esta sociedad no ocupó mayormente el terreno de referencia, el cual desde hace varios años, carece de cerco y acera. Actualmente es utilizado para depósito de tierra y de residuos de todas clases.

En estas condiciones, la Intendencia no ha hecho lugar á un pedido de la Sociedad Educacional Industrial, para poner el terreno por algún tiempo más. He resuelto destinarlo para [illegible]

Comité Socialista—Esta noche, á las 8.30, en el local de la calle Corrientes 1543, se reunirá el comité ejecutivo del partido socialista.

Centro Socialista Obrero—Esta noche, á las 8.30, en el local de la calle Chacabuco 1871, se reunirá el centro socialista obrero.

Centro Socialista Femenino—Esta noche, á las 8.30, en el local de la calle Corrientes 1543, se reunirá el centro socialista femenino.

Unión Obrera Socialista—Esta noche, á las 8.30, en el local de la calle Corrientes 1543, se reunirá la unión obrera socialista.

Centro Socialista de Estudiantes—Esta noche, á las 8.30, en el local de la calle Corrientes 1543, se reunirá el centro socialista de estudiantes.

Centro Socialista de Empleados—Esta noche, á las 8.30, en el local de la calle Corrientes 1543, se reunirá el centro socialista de empleados.

Centro Socialista de Barracas—Esta noche, á las 8.30, en el local de la calle Corrientes 1543, se reunirá el centro socialista de Barracas.

Centro Socialista de Belgrano—Esta noche, á las 8.30, en el local de la calle Corrientes 1543, se reunirá el centro socialista de Belgrano.

Centro Socialista de Flores—Esta noche, á las 8.30, en el local de la calle Corrientes 1543, se reunirá el centro socialista de Flores.

Centro Socialista de Palermo—Esta noche, á las 8.30, en el local de la calle Corrientes 1543, se reunirá el centro socialista de Palermo.

Centro Socialista de Chacarita—Esta noche, á las 8.30, en el local de la calle Corrientes 1543, se reunirá el centro socialista de Chacarita.

Centro Socialista de Villa Crespo—Esta noche, á las 8.30, en el local de la calle Corrientes 1543, se reunirá el centro socialista de Villa Crespo.

Centro Socialista de Villa Urquiza—Esta noche, á las 8.30, en el local de la calle Corrientes 1543, se reunirá el centro socialista de Villa Urquiza.

Centro Socialista de Villa Devoto—Esta noche, á las 8.30, en el local de la calle Corrientes 1543, se reunirá el centro socialista de Villa Devoto.

Centro Socialista de Villa Ortúzar—Esta noche, á las 8.30, en el local de la calle Corrientes 1543, se reunirá el centro socialista de Villa Ortúzar.

Centro Socialista de Villa Pueyrredón—Esta noche, á las 8.30, en el local de la calle Corrientes 1543, se reunirá el centro socialista de Villa Pueyrredón.

Centro Socialista de Villa Lugano—Esta noche, á las 8.30, en el local de la calle Corrientes 1543, se reunirá el centro socialista de Villa Lugano.

Centro Socialista de Villa Flores—Esta noche, á las 8.30, en el local de la calle Corrientes 1543, se reunirá el centro socialista de Villa Flores.

Centro Socialista de Villa Mitre—Esta noche, á las 8.30, en el local de la calle Corrientes 1543, se reunirá el centro socialista de Villa Mitre.

Centro Socialista de Villa Alvear—Esta noche, á las 8.30, en el local de la calle Corrientes 1543, se reunirá el centro socialista de Villa Alvear.

Centro Socialista de Villa Ballester—Esta noche, á las 8.30, en el local de la calle Corrientes 1543, se reunirá el centro socialista de Villa Ballester.

Centro Socialista de Villa Martelli—Esta noche, á las 8.30, en el local de la calle Corrientes 1543, se reunirá el centro socialista de Villa Martelli

...1.10 [illegible] 10 lotes en la calle Cnel. Conesa, entre Lavalle y Mendoza, vendidos en $ 1.200 cada uno, pagaderos en 10 mensualidades de $ 120 m/n. Comprador, señor Manuel Pardo.

...Merlo, 10 lotes de terreno, calle Rivadavia, entre Mitre y Belgrano, de 10x40, vendidos en $ 1.250 m/n. Comprador, señor Pablo Ratti.

...Merlo, esquina de 25x35, frente a la calle Constitución, vendida al contado, en pesos 1.600. Comprador, señor Carlos Limberg.

En Moreno, terreno de 1.282.580 metros cuadrados con frente al camino Puente de Márquez y río de Las Conchas, vendido a razón de pesos 0.35 el m. c. Compradores, señores Carlos M. Wildermuth, en condominio con la señora Felisa Lasheras. Importa pesos 448.903 m/n.

Total de lo vendido en la semana pesos 456.870.

ARTURO DEMARCO

Cuatro lotes Avenida La Plata entre Bahía Blanca y Zelarrayán, de 31 á 33 $ la vara cuadrada, con adoquinado pago. Compradores, Facundo Adaro, Miguel Barrese, José Puglia y Vicente Damonti.

Terreno Avenida La Plata entre Melián y Rondeau, de 10x46, adoquinado, por cuenta del comprador, con 5.000 pesos en hipoteca. Comprador, Antonio Diamico.

Casa Triunvirato 38-44, en $ 35.000. Compradores, Marinelli Hnos.

Terreno Zelarrayán entre Doblas y Benilloza, 10x47, á $ 12.50 la vara cuadrada. Comprador, Isidoro Conti.

Importan estas ventas la suma de $ 103.000 m/n.

JUAN M. BRUNETTI y Cía.

35 lotes de los 43 anunciados, entre la Ensenada y el Gran Dock, de pesos 5.20 á 3.40 la vara cuadrada, pagaderos en 40 mensualidades, resultando compradores los señores Luis Bonicelli, Augusto Bertoldi, Nicolás Balanco, José Facio, Domingo Taso, José Domenech, Pedro Torrenato, Antonio Tesorieri, Largullomondi, José Ghio, S. Messina, Francisco Rosendo, Antonio Sánchez, Atilio Giuliet, Lorenzo Resico, José Spinosa, Juan Colorado, Juan Blanco, José Cavalieri, Antonio Ceresini, Miguel Nadia, Segundo Zoppi, Tomás Baldan, Antonio Tesorieri, Antonio Bolonia, Juan Tesorieri y Domingo Tesorieri.

ARCILEO LUNA

En la estación Del Viso, 110 lotes de terreno, desde $ 3 á 15 la mensualidad. Término medio 11.50; importa la venta pesos 126.500. Compradores, varios.

ERNESTO CALVO

La quinta de Segui, en Belgrano:

Lote 1.—Sobre la calle Cuba, á $ 80 la vara cuadrada. Comprador, señor Larrea.

Lotes 2, 3 y 4, á $ 110 la vara cuadrada. Comprador L. Picasso.

Lote 5, á $ 95 la vara cuadrada. Comprador T. Méndez.

Lote 7, á $ 90 la vara cuadrada. Comprador, L. Picasso.

VICENTE NOVELLI

En Necochea, dos cuarto de manzana, situada en la chacra 114, manzana G, lotes 3 y 4, 5 ms. $ 6.647.07 varas cuadradas, á razón de 50 centavos la vara. Comprador, señor José Pérez.

Importa esta venta, la cantidad de $ 3.668.90 moneda nacional.

LUCILO DEL CASTILLO

En Merlo, dos fracciones de terreno vendidas en la siguiente forma:

Lote 1, compuesto de 172.078 metros cuadrados en pesos 1.05 el metro cuadrado, 4 sea pesos 168.402.68. Comprador señor A. Carlos Favoni.

Lote 2, de 160.208 metros, en pesos 1.15 el metro c. sea 162.093.70 pesos. Compradores, señores Juan Castellino y compañía.

Importan ambas ventas la suma de $ 344.496 pesos al contado.

NOTICIAS MARITIMAS

VAPORES ESPERADOS—MES DE MAYO

Nombre	Bandera	Día M.	Procedencia
Loewenbur	alemana	13	Bremen
Delrazan	inglesa	13	Amberes
Ascot	inglesa	13	Nueva York
Hesperides	inglesa	13	Liverpool
Shira	inglesa	13	Marsella
S. S. Umberto	italiana	13	Génova
Bavenna	italiana	13	Génova
Mrs. Rosalia	inglesa	14	Nueva York
Amerala	alemana	14	Hamburgo
Thomas	inglesa	14	Liverpool
C. de Larrinaga	inglesa	14	Nueva York
Cordova	italiana	14	Génova
St. Grange	inglesa	14	Londres
St. Prince	inglesa	14	Londres
Bochum	alemana	14	Bremen
Albanera	española	14	Barcelona
Camarones	argentina	14	P. del Sur
Carina	alemana	14	Bremen
Pernambuco	alemana	15	Hamburgo
Ramazan	inglesa	15	Nueva York
Liverpool	inglesa	15	Glasgow
St. Prince	inglesa	15	Nueva York
Verdi	inglesa	15	Nueva York
Cap. Arcona	alemana	15	Hamburgo
St. Enterprise	inglesa	15	Liverpool
Amstelland	holandesa	16	Amsterdam
Mosel	austriaca	17	Trieste
Eolandia	holandesa	17	Amsterdam
Granada	alemana	18	Hamburgo
H. Piper	inglesa	18	Londres
Cuthbert	inglesa	18	Londres
Araguaya	inglesa	19	Pará
Gravia	inglesa	19	Southampton
Ardgowan	inglesa	19	Callao (Mo.)
Wladimir R.	danesa	20	Liverpool
Eugenia	austriaca	20	Nueva York
O. Fredrik	sueca	20	Gothenburg
Santa Cruz	alemana	21	Hamburgo
Pampa	francesa	21	Marsella
Rauenra	inglesa	21	Wellington (M
Santa Elena	alemana	21	Hamburgo
Inveran	inglesa	21	Nueva York
Atlantique	francesa	22	Burdeos
Aquitaine	francesa	22	Marsella
M. Transport	inglesa	24	Londres
H. Scot	inglesa	24	Londres
Luis XIII	española	24	Barcelona
K. F. August	alemana	25	Hamburgo
Hamburg	alemana	25	Bremen
Orissa	inglesa	25	Liverpool
Re Vittorio	italiana	25	Génova
Dartmouth	inglesa	25	Nueva York
A. Stefano	austriaca	26	Trieste
Hungarian	inglesa	26	Glasgow
Bologna	italiana	28	Génova

VAPORES A SALIR—MES DE MAYO

Nombre	Bandera	Día M.	Destino
Provence	francesa	13	Marsella
Floddon	inglesa	13	Amberes
Altair	alemana	13	Génova
Italia	italiana	14	Génova
Giessen	alemana	15	Bremen
Glenpean	inglesa	15	Amberes
Pellegrini	argentina	15	San Antonio
Cap Finisterre	alemana	15	Hamburgo
Chili	francesa	16	Burdeos
Pte. Mitre	argentina	16	P. del Sur
Clyde	inglesa	17	Southampton
St. Rovar	inglesa	17	Londres
Salta	francesa	18	Marsella
Cavlan	francesa	18	Dunkerque
S. Umberto	italiana	18	Génova
Gravia	inglesa	19	Liverpool (Mo)
Riveria	inglesa	20	Nueva York
Cordova	italiana	21	Génova
Rauenra	inglesa	21	Londres (Mo)
Aldecoa	española	22	Barcelona
Barcelona	italiana	23	Génova
Gravia	inglesa	24	Southampton
St. Clair	inglesa	24	Londres
Portugal	inglesa	24	Manaos
Eolandia	holandesa	25	Amsterdam
C. de Larrinaga	alemana	25	Hamburgo
Chaco	inglesa	25	Callao (Mo)
Dunvegan	inglesa	25	Liverpool
Ardmaleish	inglesa	27	Liverpool

(*) Indica los vapores correos.

ALTURA DE LA MAREA

[illegible] 26.2 pies; á las 7, 25.2; á las 10, 24.10; á las 0, 25.2; á las 1 [illegible] 26.6; á las 12 m. [illegible] 27.10; á las 3, 27.2; á las [illegible] 27.1; y á las 8 p. m. [illegible] 26.8.

[illegible] mapa en el panel Norte.

[illegible] C. 0800 y 740.

[illegible] Á LA RADA

[illegible] "Cádiz", de [illegible] Buenos

Vapor inglés "Río Sorocaba", de Río de Janeiro, en lastre, á Lobar.

Vapor inglés "Ebor or Carrick", de Newport, con carbón, á Williams y Cía.

Vapor inglés "Livonian" de Glasgow.

Vapor alemán "Germania", de Hamburgo, con carbón, á la Carbonera Alemana.

Vapor español "Marte" de Rotterdam, en lastre, á Hunt y Wormser.

MOVIMIENTO DEL PUERTO

Entradas: vapor inglés "Clyde", de Southampton, con 356 pasajeros y carga general, en el dique 4; id italiano "Bolognese" y holandés "Magres", de la rada, en el Riachuelo, á descargar; fragata holandesa "Jeannette Francoise", de la rada, en el dock Sur, á descargar.

Salidas: vapor inglés "Araby", del dique 2, para el Rosario, á descargar; id argentino "Austria", del dique 3, para Porto Alegre, con frutos; id brasileño "Fagundes Varella", del dique 1, para Natal, con productos; id inglés "Ventura de Larrinaga", del dique 2, para Nueva York, con frutos; id id "Elstree Grange", del dock Sur, para Montevideo, á cargar.

NOMINA DE LOS VAPORES DE ULTRAMAR SURTOS EN EL PUERTO

Dársena Norte — "Novillo", "Neuquen", "Cap Finisterre", "Amazonas", "Clessen", "Italia".

Dique 1—"Nora", "Ceylan", "Norderney", "Provence", "Tucumán", "Bahía Blanca", "A. Fourichon", "Chili", "Highland Glen", "Montevideo", "Salta", "Clyde".

Dique 2—"Juanita", "Brakar", "Africana", "Wyneric", "Beligrano", "Persia", "Nordbavet", "Macedonia", "Rynland", "Baró Fejervary", "Australia", "M. of Bute", "Canterbury", "Glenspean", "St. Jerome", "Scillin", "Chase Hill", "Flodden", "Assunzione".

Dique 3—"Caldergrove", "Magdala", "Santos", "Vellore", "Haverstoe", "Towergate", "Rossetti", "Ruth", "Ryde", "Oreadian", "Collingham", "María de Larrinaga", "Stolzenfels", "T. de Larrinaga", "Tripoli", "Hollinside".

Dique 4—"Martazan", "B. Baeyens", "Ticino", "Ocean Prince", "Helfrich Kaiser", "Cromwell", "Honorius", "Trafalgar", "Bahrenfeld", "Hungarian Prince", "Kassanga", "Alfeld".

Dársena Sur—"Irmingard", "Almirante Brown", "Thorowood", "Wyandotte", "Presidente Mitre".

Riachuelo — "Zurichmoor", "Karma", "Ikaria", "Spilsby", "Crown", "Sidra", "Leucadia", "Otto Sverdrup", "Mont Rose", "Blue Jacket", y "Vernicia", "Henrik Ibsen", "Banwfields", "Farley", "Oswestry", "Pellegrini", "Valentia", "Weardale", "Dámara", "Kobe", "Craigmoor", "Overdale", "Tornero", "Harpon", "Esamplare", "Megrez".

Dock Sur—"Rembrandt", "Daldorch" "Strathee", "El Argentino", "Highland Rover", "Máscara", "Mary Park", "Atlantic City", "Highland Watch".

SITUACION DE LOS VAPORES CORREOS Y DE PASAJEROS

Mala Real Inglesa

"Asturias", salió el 10 de Southampton.

"Amazon", salió el 12 de San Vicente para ésta.

"Avón", salió el 10 de San Vicente para Southampton.

"Araguaya", salió el 10 de Bahía para ésta.

"Aragón", salió el 10 para Southampton.

"Clyde", dique 4; saldrá el 17.

"Danube", salió el 12 de Pernambuco para Southampton.

Hamburgo Sudamericana y Hamburg Amerika Linie

"Cap Blanco", en Hamburgo.

"Cap Ortegal", salió el 12 de Hamburgo.

"Koenig Friedrich August", salió el 10 de Lisboa para ésta.

"Cap Finisterre", dársena Norte; saldrá el 15.

"Cap Vilano", salió el 11 de Bahía para Hamburgo.

"Koenig Wilhelm II", salió el 12 de Lisboa para Hamburgo.

"Cap Arcona", salió el 11 de Río de Janeiro para ésta; llegará el 15.

Mensajerias Maritimas

"Magellan", saldrá el 15 de Burdeos.

"Chili", dique 4; saldrá el 16.

"Amazone", salió el 7 de Río de Janeiro para Burdeos.

"Cordillere", en Burdeos.

"Atlantique", salió el 9 de Dakar para ésta.

Lloyd Sabaudo

"Tomaso di Savoia", saldrá el 15 de Génova.

"Principe di Udine", salió el 12 para Génova.

La Veloce

"Argentina", en Génova.

"Savoia", salió el 11 de Génova.

"Italia", dársena Norte; saldrá el 14.

Societe Generale de Transports Maritimes

"Córdova", salió el 10 de Santos para ésta; llegará el 14.

"Indiana", salió el 28 de Abril de Río de Janeiro para Génova.

"Principessa Mafalda", salió el 8 de Dakar para Génova.

Lloyd Italiano

"Valdivia", en Marsella.

"Salta", dique 4; saldrá el 16.

"Pampa", salió el 1o. de Marsella.

"Formosa", salió el 10 de Marsella.

"Paraná", salió el 1o. para Marsella.

"Plata", salió el 7 para Marsella.

Austro-Americana

"Alice", saldrá el 30 de Trieste.

Piaggio, Izquierdo y Cía.

"Barcelona", salió el 4 de Santos para Barcelona.

"Valbanera", salió el 9 de Santos para ésta; es esperado el 14.

"Cádiz", salió el 11 de Barcelona.

Linea Nelson

"Highland Corrie", salió el 12 de Vigo para ésta.

"Highland Piper", salió el 29 de Abril de Coruña para ésta.

"Highland Scot", salió el 2 de Mayo de Londres.

"Highland Glen", dique 4.

"Highland Pride", en Londres.

"Highland Brae", salió el 2 para Londres.

"Highland Rover", dock Sur.

"Highland Laddie", salió el 10 para Londres.

"Highland Warrior", salió el 26 de Abril para Londres.

"Highland Loch", saldrá el 16 de Londres.

Navigazione Generale Italiana

"Regina Elena", salió el 4 para Génova.

"Re Vittorio", salió el 8 de Génova.

"Principe Umberto", salió el 10 de Santos para ésta; es esperado el 13.

Transatlántica Española

"P. de Satrústegui", salió el 1o. para Barcelona.

"León XIII", salió de Cádiz el 7 para ésta.

Lloyd Real Holandés

"Frisia", salió el 9 de Río de Janeiro para Amsterdam.

"Hollandia", saldrá el 15 de Amsterdam.

"Zeelandia", salió el 13 de Río de Janeiro para ésta.

VAPORES ESPERADOS

Hoy: inglés "Shira", de Marsella, con carga; alemán "Loewenburg", de Bremen, con carga general; id "Troja", de Río Grande, en lastre; italianos "Principe Umberto" y "Ravenna", de Génova, con pasajeros y carga general; inglés "Hesperides", de Liverpool, con 340 pasajeros y carga general; alemán "Gotha", de Bremen, con pasajeros y carga general; inglés "Dabrazan", de Amberes, con carga general.

Mañana: español "Valbanera", de Barcelona, con pasajeros y carga general; italiano "Cordova", de Génova, con pasajeros y carga general.

VAPORES A SALIR

Hoy: francés "Provence", para Marsella, con pasajeros y carga; inglés "Floodden" para Amberes, con frutos; austriaco "Baró Fejervary" para San Vicente, órdenes; alemán "Alfeld" para Génova, con frutos; inglés "Wyandotte" para el Rosario, á cargar.

Mañana: italiano "Italia", de la dársena Norte, para Génova, con pasajeros y carga.

COSTA SUR

Hoy es esperado de los puertos del Sur el vapor "Rawson", con pasajeros y carga.

Mañana es esperado de los puertos del Sur, el vapor "Camarones", con pasajeros y carga.

VAPORES EN VIAJE

"Orita", inglés, del Callao para Liverpool, salió ayer de Santos.

"Araguaya", inglés, de Southampton para ésta, llegará hoy á Río de Janeiro.

"Oronsa", inglés, saldrá hoy del Callao para Montevideo y Liverpool.

"Gibraltar", inglés, salió el 4 de Nueva York, para ésta.

"Eduardo Mutal", austriaco, de Trieste para ésta, salió ayer de Río de Janeiro.

Han sido esperados en Montevideo: [illegible] con pasajeros y carga; [illegible] con pasajeros y carga; [illegible] con pasajeros y carga;

...ción y bendición papal.—Su esposa ...; hijos, Ovidio, Enrique, ...; hijos políticos, ...; hermanos políticos, ...; sobrinos, primos y demás deudos, ... acompañarlos al ... Descanso de su alma, se ... hoy lunes 13 de ... de la feligresía de la Inmaculada Concepción. Favor que se agradecerá. El duelo se despide por tarjeta. v13

✝ VICTORIO MALLERIO.—q. e. p. d.—Falleció en Castrouno (Italia) el 12 de Marzo de 1911.—Su esposa Ernestina B. de Ballerio, sus hijos Ovidio, Enrique, ... y Victorio Ballerio, su señora madre política, sus hermanos, hermanos políticos, ... sobrinos, primos y demás deudos, ... acompañarlos al ... Descanso de su alma, se ... hoy lunes 13 de Mayo, ... de la feligresía de la Inmaculada Concepción. Favor que se agradecerá. El duelo se despide por tarjeta. v13

✝ Comitas del ejército nacional ALEJANDRO M. DUFOUR—q. e. p. d.—Falleció el 23 de Abril de 1917, confortado con los auxilios de la santa religión y la bendición papal.—Cirilaca L. de Dufour, madre, Paula J. é Ignacia L. hermanas, sus sobrinos, sus amigos íntimos cadetes León L. Lobesit y Emilio J. Alvarez y demás deudos, ruegan á sus relacionados y compañeros de armas quieran acompañarlos á rogar por el eterno descanso de su alma en el funeral y misas que se celebrarán en la iglesia de San Francisco Javier, Veinte de Febrero 16 de Mayo, de 8 á 10 a. m. Favor que agradecerán eternamente. La familia asistirá desde la casa mortuoria, Defensa, esquina de la plaza de 10. El duelo se despedirá por tarjeta. v14

✝ AGUSTIN BERISSO.—q. e. p. d.—Falleció el 12 de Marzo de 1913, confortado con los auxilios de la santa religión y bendición papal.—Su esposa Angela C. de Berisso, sus hijos Adela R., Rosa B. de Bacigalupo, Agustín y José J., su hijo político Adolfo A. Bacigalupo, su madrastra Julia A. de Berisso, sus hermanos, hermanos políticos, tíos, sobrinos, primos y demás deudos, invitan á sus relacionados quieran acompañarlos al funeral que por el eterno descanso de su alma, se celebrará en la iglesia de San Miguel Arcángel, el martes 14 de Mayo á las 10 a. m. Favor que agradecerán eternamente. El duelo se despide por tarjeta. v14

✝ SEBASTIAN TISCORNIA.—q. e. p. d. —Falleció el 10. de Marzo de 1911.—Su esposa Catalina Costa de Tiscornia, su hijo Alberto Sebastián, sus padres políticos Juan B. Costa y Eugenia Tomé de Costa, hermanos políticos, tíos, primos y demás deudos, invitan á sus relaciones al funeral que en sufragio de su alma se celebrará en la iglesia de San Miguel el miércoles 15 de Mayo á las 10 a. m. Favor que se agradecerá eternamente. El duelo se despide por tarjeta. v15

SECCION REMATES

Bravo Barros & Cía.

...—Sus fines—...

Remates especiales de venta particular de casas, terrenos y campos; préstamos hipotecarios y especuleros.

CASAS

JUDICIAL — LOREA 470-78 —Entre Belgrano y Venezuela. Casa de negocio en terreno de dimensiones aparentes para una casa de lujo, juez doctor Balsiño, secretaría J. Fernández, testamentaría de don Antonio Garibotto. Base $ 31.827,80.—

EL DOMINGO 26 de Mayo, á las 4, en la misma propiedad, 10m[illegible] (12x56) por 19m92 (19 varas).

NUMERO 470—Seguán y 4 piezas interiores.

NUMERO 478—Salón para negocio y una pieza.

NUMERO 478—Salón para negocio y una pieza. Base, 8 por ciento. Comisión, 2 por ciento. Informes, 351 San Martín 861.—BRAVO BARROS y Cía. m16

JUDICIAL. AV. SAN JUAN 1715-17. Entre Colombres y Castro Barros. Edificio moderno y amplio, para habitación y venta. Orden del juez Dr. C. González del Solar, secretaría del Dr. N. Arrotea. Mensual, testamentaría de Doña Clara Ottone de Canale. Base $ 81.219,06 pudiendo quedar en hipoteca $ 30.000, á 5 años de plazo al 8 o|o de interés pagadero por semestres anticipados.

EL DOMINGO 19 de Mayo á las 4 en la misma propiedad, 8 m. 70 (16.04 varas), por 11.40 (20.88) en el contado el 8 y 22.10 m. (40.81 varas) en el Oeste. Negocio, cuatro piezas, dos cocinas con bañ de material y cara de cinc, baño y dependencias. Frente instalación piedra, cortinas metálicas, vidrieras, cielos rasos yeso, pisos pino tea y mosaico, zaguán, pozo con bomba. Seña $ 500. Comisión 2 o|o. Informes, 351 San Martín 861. — BRAVO BARROS y Cía. m6

ARENALES 952 — ENTRE Talcahuano y Carlos Pellegrini. Precioso petit hotel, claridad y confortable. Llaves en mano. Planta baja y cuatro pisos. Obra del arquitecto señor Juan J. Fortini. Base, pesos 175.000. A plazos.

EL VIERNES 24 de Mayo, á las 3 de la tarde, en nuestro hall, 351 San Martín 861.

DETALLES Y CONDICIONES DE LA VENTA

PLANTA BAJA — Puerta de calle de diario forjado, con cristales, zaguán con zócalos de mármol, cancel de roble, con cristales biselados, hall, escritorio, toilette, dos cuartos para el portero, patio y dependencias.

PRIMER PISO — Hermoso hall, con panoramax pintado por Benetti, seis comedores con chimenea de roble, sapitos y parquet, cuarto de recibo con montaplatos y pieza, toilette con instalaciones completas y otra pieza.

SEGUNDO PISO — Hall, con panoramax y marabova con vitraux, dos dormitorios, baño con instalaciones completas, cuarto de reposo y pieza para niños é criada de con Banos.

TERCER PISO — Dos dormitorios, baño y una pieza más y dependencias.

CUARTO PISO — Cocina con económica y servidas, depósito de agua caliente, lavadero, una plaza y dependencias de servicio.

SOTANO — Cámara de ascensor y calefacción.

CONSTRUCCION — Frente imitación piedra con balcones de hierro, muros indurables en [illegible] y en [illegible], compañadas triquimuros, pisos parquet, mosaicos y granito, herrajes de bronce, persianas de cedro, pinturas al Ripolin, ascensor eléctrico, calefacción á vapor, teléfonos internos, revestimientos, cristales, vitraux d'art. Forma de pago: 1/3 parte al escriturar y el resto á uno y dos años, con hipoteca á interés de 8 por ciento, por semestres adelantados. Si el comprador lo prefiere podrá aceptar una hipoteca por $ 60.000 cédulas argentinas, acordada por el Banco Hipotecario Nacional, pagadero en este caso, el excedente entre la hipoteca y el precio, mitad al contado y mitad á un año de plazo con 8 por ciento de interés. Informes generales. La casa puede visitarse de 9 á 11 y de 1 á 5. Títulos perfectos. Seña, 5 por ciento. Comisión, 2 por ciento.—BRAVO BARROS y Cía. m3

CASA EN FLORES—ARGE- ...rón 89. A pocos metros de la avenida Rivadavia, á 4 cuadras de la estación, y á 5 de la plaza. Moderna y entre todo lo más descollante de la parroquia. 12 varas por 36. Base $ 14.500. Reconoce una hipoteca de 12.000 $, hasta Junio del corriente año, con opción á un año más al 9 o|o por semestres anticipados, con la que podrá continuar el comprador. Ad corpus.

EL DOMINGO 19 de Mayo á las 3, en la misma propiedad. Verja de frente, 7 piezas, cocina y dependencias. Visitese. Títulos perfectos. Informes, 351 San Martín 861.—BRAVO BARROS y Cía. m12

PETIT HOTEL CENTRAL — ...Uruguay 887-45, entre Paraguay y Charcas. Edificio flamante y confortable. Planta baja, dos pisos y submuelo. Base $ 160.000 reconoce una hipoteca de $ 70.000 hasta Enero de 1914, al 8 1/2 o|o por trimestres vencidos, con la que deberá continuar el comprador pudiendo quedar además en segunda hipoteca $ 50.000 hasta Marzo 15 de 1913, al 9 o|o por semestres adelantados.

EL MIERCOLES 22 de Mayo á las 3 en nuestro hall, 351 San Martín 861. Ad corpus.

PLANTA BAJA: Hall, sala, antesala, comedor, antecomedor, con pileta, baño y jardín.

PRIMER PISO: Hall, cinco dormitorios, 2 guardarropas y 2 cuartos de baño.

SEGUNDO PISO: Dos dormitorios, cuarto de baño, cuarto para lavar con pileta y terraza.

SUB-SUELO: Escritorio, cuatro cuartos y dos salas de servicio, despensa, cocina con ...ntes, servicio de agua caliente, motores, calentadores y cámara de calefacción.

CONSTRUCCION: Artístico frente de piedra artificial, con balcones de hierro, ...ros de roble, cancel de roble y cristales ...mados con mármol amarillo y ...ra de yeso, piso rasos de yeso decorados, ...s lavables y empapelados de ...ores, pisos de parquet ...s, mosaicos, zócalos ...s y de cedro, cortinas metálicas ...rante y cedro, cristales biselados, ...ción eléctrica, calefacción central á vapor, ...ción de luz y campanillas ...Decorados. Visitese. Informes ...MARTIN 861.—BRAVO BARROS y ... m9

CASA-QUINTA en VICENTE ...—Con frente á las ...(Ferrocarril) y Madero. ...PLATA, 4 cuadras de la ...Para ir: frente por ...Plata, vale ...

JUDICIAL — BELGRANO 1715-17, entre Colombres y Castro Barros. Casa de negocio con dependencias para familia. Orden del Juez Dr. González del Solar, secretaría Dr. N. Arrotea. Molina. Juicio sobre división de condominio, Natalio Dallarosa con Alejo Dallarosa y otros. Base, $ 27.918,48. Mitad al contado y mitad á 1 año, á contar desde la fecha de la venta, con garantía hipotecaria y 7 o|o de interés por semestres anticipados.

EL DOMINGO 19 de Mayo á las 2 en la misma propiedad. Mide, según títulos 8 m. 66 (12 varas) por 51.03 (58.99 varas) y según tasación 8 m. 60 (12 varas) por 51.72. Superficie 1.388.41 v. c. 3 piezas al frente, 2 piezas interiores, cocina, galpón, galería y jardín con plantas y frutales. Buen edificio.

Terrenos—A 2 cuadras del tranvía á la plaza, siete lotes de 433 á 868 vs. ca., frente de vías con una pieza de material. Títulos perfectos. Informes y planos, 351 San Martín 861.—BRAVO BARROS y Cía. m7

CASA EN EL CABALLITO— Colpayo 122. A 1 cuadra de la avenida Rivadavia y á 3 de la estación del Caballito. Casa para habitación ó renta. Base pesos 15.000.

EL DOMINGO 19 de Mayo á las 4, en la misma propiedad, 9 varas por 50. A 3 cortan. Sala, 4 dormitorios, comedor, 1 pieza, cocina, gallinero y dos patios. Da $130 pesos al mes. Títulos perfectos. Informes, 351 San Martín 861.—BRAVO BARROS y Cía. m13

BARTOLOME MITRE 3276— Entre Anchorena y Laprida. A 1 cuadra de la avenida Rivadavia y á 2 1/2 de la plaza y estación del Once. Edificio antiguo. Base $ 20.000, pudiendo continuar el comprador con un préstamo de $ 8.000 que la propiedad reconoce á favor del Banco "El Hogar Argentino".

EL DOMINGO 19 de Mayo á las 4, en la misma propiedad, 9 varas por 30v77 en el contado. Norte, 30.54 en el Oeste y 7.87 en el contrafrente. Sala, 3 piezas, pieza de servicio, cocina y dependencias. Títulos perfectos. Informes, 351 San Martín 861.—BRAVO BARROS y Cía. m13

AGUIRRE 279|81 — ENTRE Lavalleja y Alvarez. A una cuadra y media de las avenidas Río Janeiro y Triunvirato. Casa de negocio con dependencias para familia. Base pesos 17.000. Mitad al contado y mitad á un año con hipoteca y 8 por ciento, por trimestres adelantados.

EL DOMINGO 19 de Mayo á las 3, en la misma propiedad. 10 varas por 32.10. Ad corpus. Salón para negocio, con puertas y cortinas metálicas, 3 dormitorios, cocina y un cuarto de madera. Títulos perfectos. Informes, 351 San Martín 861.—BRAVO BARROS y Cía. m11

CASA EN BERNAL — EN ...nier y Arenales. A 1 cuadra del tranvía eléctrico y á 7 de la estación. Barrio importante. Casa de negocio con dependencias, ...ación amplia. Base $ 20.000.

EL DOMINGO 19 de Mayo á las 3 en la misma propiedad, 40 varas á cada calle. 1.600 varas cuadradas. Negocio con vidrieras y aljibo, zaguán, 4 dormitorios, dos cuartos de baño, 1 cocinas, corredores de mosaico, molino con depósito para 4.000 litros, dos piletas y frutales. Títulos perfectos. Informes, 351 San Martín 861.—BRAVO BARROS y Cía. m12

CAVIA 154|56 — ENTRE Cá- ...bello y Cerviño. A una cuadra de la plaza y avenida Las Heras y á 2 1/2 de la de Alvear. Buen barrio. Casa de negocio con dependencias en terreno de 773 varas cuadradas. Base $ 35.000. Mitad al contado y el resto á 1 y 2 años con hipoteca y 8 o|o por semestres anticipados.

EL DOMINGO 19 de Mayo á las 3 en la misma propiedad. 9v48 por 28.09. Ad corpus. Salón para negocio, 3 piezas, cocina, 5 cuartos de madera, cocina, pozo con bomba y fondo con frutales. Visitese. Títulos perfectos. Informes, 351 San Martín 861.—BRAVO BARROS y Cía. m12

CASA EN TEMPERLEY — Liniers 838. A 3 cuadras de la estación y del tranvía de la avenida Mosca. Base 4.500 pesos, pudiendo continuar el comprador con una hipoteca de $ 3.000 pagadera en cuotas trimestrales de $ 75, con 8 por ciento de interés, que vence en Octubre 17 de 1921.

EL DOMINGO 19 de Mayo á las 3, en la misma propiedad. 10 varas por 30. Frente imitación piedra, tres piezas, corredor de mosaicos y cocina. Desocupada. Títulos perfectos. Escrituras por la oficina del señor Manuel Ferreira. Informes, 351 San Martín 861.—BRAVO BARROS y Cía. m12

RODRIGUEZ PEÑA 752 en- ...tre Viamonte y Córdoba. Un espléndido hotel. Edificio nuevo, sin cosipar, compuesto de 2[illegible] de chauzé y tres pisos altos. A todo costo. Base, $ 180.000, mitad al contado y el resto á 1, 2, 3, 4 ó 5 años de plazo, pudiendo el comprador cancelar la hipoteca en cualquier tiempo.

EL SABADO 1o. de Junio, á las 3 de la tarde, en nuestro hall, 351 San Martín 861.

DISTRIBUCION

PLANTA BAJA—Zaguán de entrada con muros estucados y escalera de mármol de Carrara, cancel de roble con cristales biselados, vestíbulo, gran hall con escalera de roble, sala, antesala con finas tapicerías de roble, sala, los muros, gran comedor y fumoir con altos zócalos de roble tallados y muros tapizados en seda, ascensor, toilette, comedor de diario, antecomedor con montaplatos y pileta. Todos los pisos son de parquet de mosaicos.

PRIMER PISO — Galería de hall con plantas, hermosas columnas y balaustres imitando al tapizado rosa, con capiteles de bronces florentino, cinco dormitorios y bronces florentino, cinco dormitorios y baños divididos en dos departamentos, dos cuartos de baño, dos piezas para roperos, comedor y escalera de roble.

SEGUNDO PISO — Galería del hall con balaustrada de roble y alrededor de ventanas, cuatro dormitorios, dos cuartos de baño, piezas para roperos, terraza, baño, ascensor, piezas para servicio y pieza, pileta, gran cocina y pieza para lavar con pileta, gran cocina y antecocina. Muebles empotrados.

AZOTEA DE CHAPADUR — Garage al frente para los automóviles, secretario, ascensor, hall de servicio, cuatro dormitorios, baño con reconocimientos, pieza para el motor eléctrico, pieza para la bomba y depósitos, depósito de elevación de agua, calefacción central á vapor y dos pistas. Calefacción central á vapor y hasta presión con radiadores en todas las habitaciones con ascensor eléctrico, tapicerías de seda, finos papeles murales indudables de seda, finos papeles murales indudables aplicaciones de cartas planas y decoraciones en oro, fina carpintería de roble y cedro con barnices de esmalte, pisos de parquets y mosaicos, zócalos, vidrieras y persianas de bronce, cerraduras y bisagras de bronce, cerraduras especiales en las puertas, ventanas y balcones, cristales biselados en los ventanales de los salones, vitraux d'art, cristales biselados en los ventanales de los salones, vitraux d'art, cristales biselados en los ventanales de los salones, vitraux d'art

Bacigaluppi & Rúa

CASAS

JUDICIAL — FINCA CALLE ... Rica 877-79, entre las de Artigas y Galvez. Mide su terreno 8m66 de frente por 25 metros de fondo en el costado y 26 en el NO. lo que hace una superficie total de 220.32 m. c. Base, pesos m/n. 6 sean las 2/3 partes de su tasación. Su edificio perfectamente construído se compone de amplia sala con balcón, hall, cuarto, puerta interior, que comunica al subsuelo, dos cómodos dormitorios, comedor espacioso, corredor, otro dormitorio más, despensa, dos piezas de servicio en altos, cocina y w. c., en el subsuelo un grandioso salón, cocina, baño, w. c. demás dependencias. Ubicación encomiable, barrio inmejorable para vivir, pues cuenta con todas las comodidades á mano. Orden del señor juez doctor Uladislao Padilla, secretaría Juan C. Fox, en los autos sucesorios de don Francisco Antonio Perrone. Por orden del mismo juzgado exigirá el 5 por ciento de seña y el 2 por ciento de nuestra comisión. Dista 1500 varas de la Avenida Rivera. Adquirano y vea de monsieur á frente. Visitas. Más datos en la secretaría citada ó á nuestra oficina central, Avenida de Mayo 672-82.—Bacigaluppi y Rúa.—R. 3480.

EL DOMINGO 19 de Mayo, á las 2 de la tarde. m8

EN BELGRANO — REGIA ... propiedad flamante, calle Amenabar 3455 entre Juana Azurduy y Núñez, mide 12 varas de frente por 45.80 varas de fondo. Condiciones de pago. Reconoce $ 8.400 en hipoteca ... adeuda al Banco de Crédito Francés, pagaderos en 10 años; en cuotas de $ 134.05 por intereses y amortizaciones debiendo el comprador devolver lo amortizado y el resto al contado. Su edificio altamente moderno y construído con materiales seleccionados se compone de frente imitación piedra, vereda de mosaico, sala y escritorio al frente, 3 dormitorios, comedor espacioso, baño, cocina, w. c., pieza de altos, terraza, hall con vidrios inglés, cielos rasos de yeso, umbrales de marmol, pisos pino de tea encerados, puertas cancel, zaguán decorado, patio de mosaico con jardín y demás comodidades. Dista 2 cuadras de la importante avenida Cabildo con doble vía de eléctricos y á 20 metros del adoquinado, datos suficientes para demostrar la sobresaliente ubicación de la casa en venta: Más datos Avenida de Mayo 672|82 ó sucursal Belgrano, Cabildo 2077. —Bacigaluppi y Rúa.—Rte. 3432.

EL DGO. 19 de Mayo á las 4.30. m13

EN SAENZ Peña F. C. P. CA- ... calle Talleres 867 entre Félix Núñez y Ricardo Frías, mide 10x47.34 y 49.64 varas. Base $ 3.000, que reconoce en hipoteca. Su edificio moderno y construído con materiales de primer orden se compone de medio al frente, 2 habitaciones amplias, comedor de baño con accesorios, cocina, pileta para lavar, pieza de servicio, water-closet, galería de madera, molino con cañería en toda la casa, fondo sembrado, pisos de tea, cielos rasos de yeso, umbrales de marmol, patios de mosaico, cercos de alambre tejido y demás comodidades. Dista 2 cuadras justas de la estación Sáenz Peña del F. C. P., que cuenta con un servicio inmejorable de trenes, y á pocas de la Estación Lynch del tranvía Lacroze. Sáenz Peña es una localidad nueva y por lo tanto moderna, pues los edificios que á diario se levantan allí son modernos. Más datos Avenida de Mayo 672|82 ó sucursal Belgrano, Cabildo 2077.—Bacigaluppi y Rúa. —Rte. 3420.

EL DGO. 19 de Mayo á las 3. m12

EN BELGRANO, VIVIENDA ... calle Monroe 2883 entre Vidal y Crámer. Mide 10x35.39 y 35.47 vs. Base $ 9.500. Su edificio se compone de jardín al frente con cerco de material y hierro, adoquinado pago, vereda de mosaico, 2 habitaciones, cocina, 1 pieza de madera, pileta para lavar, galpón, fondo con árboles frutales, pisos de pinotea, cielos rasos de yeso, umbrales de marmol, galería de madera, patio de mosaico, cercos de pared, agua corriente, gas, luz eléctrica y demás detalles. Dista media cuadra de la calle Crámer y de la avenida Cabildo, líneas con doble vía de eléctrico á todos los rumbos de la capital. Visitenla para poder estimar la ubicación y edificación. Más datos Avenida de Mayo 672|82 ó sucursal Belgrano, Cabildo 2077.—Bacigaluppi y Rúa.—Rte. 3421.

EL DGO. 19 de Mayo á las 3. m12

EN VILLA PROGRESO — CA- ... calle Julio Godoy entre General Thomkinson y San Pedro, mide 10.14x40.33 y 42.55 vs. terreno en su contrafrente 10 varas. Base $ 2.000. Su edificio se compone de frente con vereda de material y fierro, 2 habitaciones, cocina w. c., pisos de tea, cielos rasos de yeso, umbrales de marmol, galería de material, patio de mosaico, cercos de alambre tejido, pozo semisurgente y demás comodidades. Dista 4 cuadras de la importante avenida Cabildo con doble vía de eléctricos y á 20 metros del adoquinado, datos suficientes para demostrar la sobresaliente ubicación de la casa en venta: Más datos Avenida de Mayo 672|82 ó sucursal Belgrano, Cabildo 2077. —Bacigaluppi y Rúa.—Rte. 3432.

EL DGO. 19 de Mayo á las 4.30. m12

EN SAENZ Peña F. C. P. CA- ... calle Talleres 867 entre Félix Núñez y Ricardo Frías, mide 10x47.34 y 49.64 varas. Base $ 3.000, que reconoce en hipoteca. Su edificio moderno y construído con materiales de primer orden se compone de medio al frente, 2 habitaciones amplias, comedor de baño con accesorios, cocina, pileta para lavar, pieza de servicio, water-closet, galería de madera, molino con cañería en toda la casa, fondo sembrado, pisos de tea, cielos rasos de yeso, umbrales de marmol, patios de mosaico, cercos de alambre tejido y demás comodidades. Dista 2 cuadras justas de la estación Sáenz Peña del F. C. P., que cuenta con un servicio inmejorable de trenes, y á pocas de la Estación Lynch del tranvía Lacroze. Sáenz Peña es una localidad nueva y por lo tanto moderna, pues los edificios que á diario se levantan allí son modernos. Más datos Avenida de Mayo 672|82 ó sucursal Belgrano, Cabildo 2077.—Bacigaluppi y Rúa. —Rte. 3420.

EL DGO. 19 de Mayo á las 3. m12

EN BELGRANO, VIVIENDA ... calle Monroe 2883 entre Vidal y Crámer. Mide 10x35.39 y 35.47 vs. Base $ 9.500. Su edificio se compone de jardín al frente con cerco de material y fierro, adoquinado pago, vereda de mosaico, 2 habitaciones, cocina, 1 pieza de madera, pileta para lavar, galpón, fondo con árboles frutales, pisos de pinotea, cielos rasos de yeso, umbrales de marmol, galería de madera, patio de mosaico, cercos de pared, agua corriente, gas, luz eléctrica y demás detalles. Dista media cuadra de la calle Crámer y de la avenida Cabildo, líneas con doble vía de eléctrico á todos los rumbos de la capital. Visitenla para poder estimar la ubicación y edificación. Más datos Avenida de Mayo 672|82 ó sucursal Belgrano, Cabildo 2077.—Bacigaluppi y Rúa.—Rte. 3421.

EL DGO. 19 de Mayo á las 3. m12

EN VILLA PROGRESO — CA- ... calle Julio Godoy entre General Thomkinson y San Pedro, mide 10.14x40.33 y 42.55 vs. terreno en su contrafrente 10 varas. Base $ 2.000. Su edificio se compone de frente con vereda de material y fierro, 2 habitaciones, cocina w. c., pisos de tea, cielos rasos de yeso, umbrales de marmol, galería de material, patio de mosaico, cercos de alambre tejido, pozo semisurgente y demás comodidades. Dista 4 cuadras de la importante avenida Cabildo con doble vía de eléctricos y á 20 metros del adoquinado, datos suficientes para demostrar la sobresaliente ubicación de la casa en venta: Más datos Avenida de Mayo 672|82 ó sucursal Belgrano, Cabildo 2077. —Bacigaluppi y Rúa.—Rte. 3423.

EL DGO. 19 de Mayo á las 3. m12

EN FLORES. VISTOSA pro- ... piedad, moderna, Calle Lobos No. 2240 entre Camacuá y Esteban Bonorino. Mide 10x50 vs. Base 12.000 $ á plazos. Edificio en calle de regio estilo. Consta de veraja y jardín al frente, 3 dormitorios, comedor, 1 dormitorio más, cuarto de baño, cocina y w. c. al fondo 2 dormitorios para de material, carpintería de cedro, cielos rasos de yeso, mosaicos, galería de material, agua corriente y en su frente adoquinado pago. Barrio inmejorable entre modernas construcciones, contando con toda clase de comodidades. Dista 2 cuadras de las avenidas Directorio y Provincias Unidas, ambas con tranvías á todas direcciones del municipio. Más datos, Av. de Mayo 672|82 ó Rivadavia 6540.—Bacigaluppi y Rúa.—R. 3440.

EL DGO. 19 de Mayo á las 2 1|2. m13

EN SAAVEDRA — 2 CASAS ... situadas, calle Nuñez 2805 y 2807 esquina Almendrar. Miden 10x57 vs. cada una. Su edificación hecha en cal, con materiales escogidos y sin economía en ningún género, se compone: en cada casa de frente con frente moderno, imitación piedra y balcones, zaguán, vestíbulo, 3 dormitorios, comedor que cuadra el patio, baño cocina, pieza de lavar, w. c. 1 pieza de servicio, galería de material, cielo rasos de yeso, umbrales de marmol, patios de mosaico, cercos de pared, agua corriente, gas, luz eléctrica y demás detalles. Dista media cuadra de la calle Crámer y de la avenida Cabildo, líneas con doble vía de eléctrico á todos los rumbos de la capital. Visitenla para poder estimar la ubicación y edificación. Más datos Avenida de Mayo 672|82 ó sucursal Belgrano, Cabildo 2077.—Bacigaluppi y Rúa.—Rte. 3421.

EL DGO. 19 de Mayo á las 3. m12

EN VILLA PROGRESO — CA- ... calle Julio Godoy entre General Thomkinson y San Pedro, mide 10.14x40.33 y 42.55 vs. terreno en su contrafrente 10 varas. Base $ 2.000. Su edificio se compone de frente con vereda de material y fierro, 2 habitaciones, cocina w. c., pisos de tea, cielos rasos de yeso, umbrales de marmol, galería de material, patio de mosaico, cercos de alambre tejido, pozo semisurgente y demás comodidades. Dista 4 cuadras de la importante avenida Cabildo con doble vía de eléctricos y á 20 metros del adoquinado, datos suficientes para demostrar la sobresaliente ubicación de la casa en venta: Más datos Avenida de Mayo 672|82 ó sucursal Belgrano, Cabildo 2077. —Bacigaluppi y Rúa.—Rte. 3423.

EL DGO. 19 de Mayo á las 3. m12

EN FLORES. VISTOSA pro- ... piedad, moderna, Calle Lobos No. 2240 entre Camacuá y Esteban Bonorino. Mide 10x50 vs. Base 12.000 $ á plazos. Edificio en calle de regio estilo. Consta de veraja y jardín al frente, 3 dormitorios, comedor, 1 dormitorio más, cuarto de baño, cocina y w. c. al fondo 2 dormitorios para de material, carpintería de cedro, cielos rasos de yeso, mosaicos, galería de material, agua corriente y en su frente adoquinado pago. Barrio inmejorable entre modernas construcciones, contando con toda clase de comodidades. Dista 2 cuadras de las avenidas Directorio y Provincias Unidas, ambas con tranvías á todas direcciones del municipio. Más datos, Av. de Mayo 672|82 ó Rivadavia 6540.—Bacigaluppi y Rúa.—R. 3440.

EL DGO. 19 de Mayo á las 2 1|2. m13

MEJOR QUE JUDICIAL. Orden terminante de vender, sin pretensiones. En Mar del Plata 3 ventas interesantes. Un terreno de 14x50 vs. en el barrio aristocrático del balneario, calle Alsina entre Fálucho y Almirante Brown. A 100 metros del mar y entre soberbios palacios. Sin base á tanto la v. c. En el barrio Norte una esquina de 50x50 vs. Sobre las calles Salta y Necochea, inmejorables medidas para construir un chalet ó bien para especular. Base $ 10 la v. c. y por último 5.000 varas que forman la mitad NO. y SO. de la manzana 2, chacra 326 sobre las calles Guido Funes y Santa Cruz. A 2 cuadras del Asilo Unzué recientemente inaugurado y á un paso del mar. Base $ 3.30 la v|c. Las condiciones para el pago son: 1|3 parte al contado y el resto á 6 y 12 meses de plazo, interés 7 o|o firmando pagarés hipotecarios. Pidan datos y planos. Av. de Mayo 672|82 ó sucursal Mar del Plata.—Bacigaluppi y Rúa. R. 5.440.

EL DOMINGO 19 de Mayo á las 3. m13

SOBERBIO TERRENO — central en Floresta, calle Orán (adoquinada) entre Bacacay y Bogotá. Mide 10 por 51.70 vs. Venta sin base, á tanto la vara cuadrada. Condiciones de pago: reconoce una hipoteca de pesos 6.500 al 8 por ciento que vence el 28 de Octubre de 1912, el excedente cuarta parte al contado y el resto á 6, 12 y 18 meses de plazo, interés 6 por ciento, firmando pagarés hipotecarios. Como ubicación es de lo mejor, pues dista 60 varas del eléctrico número 98 que funciona por la calle Bacacay y á 150 metros de las avenidas, Avellaneda y Rivadavia; y á 2 cuadras, se encuentra de la estación Vélez Sarsfield del F. C. O., plaza é iglesia, por consiguiente en el paraje más culminante de esa aristocrática localidad, frente, adoquinado pago, cerco y vereda, gas y aguas corrientes. Más datos, Avenida de Mayo 672|82 ó Rivadavia 6640.—Bacigaluppi y Rúa. R. 5.440.

EL DOMINGO 19 de Mayo á las 3. m13

En la Floresta

Con frente á los bulevares Campana y Escalada.

540 LOTES

en 120 meses, sin interés.

10.000 ladrillos GRATIS por lote

BASE $ 4, por mes, el lote

Unico desembolso 2 meses

El Dgo. próximo á las 2.30

Pida Vd. un plano.—Léase aviso respectivo.

Bacigaluppi y Rúa

540 LOTES EN FLORESTA— En 120 mensualidades sin interés con el mínimo desembolso de 2 meses. 10.000 ladrillos gratis por lote. Base regalada de 4 pesos por mes el lote. Dan frente á las avenidas Escalada, Campana (hoy Alberdi) y calles Homero, Balbastro, White, Moxart, Crisóstomo Alvarez, Zubiría, Santander y otras. Las superficies oscilan entre 250 y 500 varas, medida que reclaman la construcción de casas habitación, se trata de una ubicación excepcional, la parte más alta de sus alrededores. Paraje de inmenso y seguro porvenir y de valorización constante debido á que allí los adelantos surgen diariamente. A 3 cuadras del bulevar Arrecifes con tranvía á vapor que en breve se electrificará para entrar en combinación con la empresa Anglo Argentino á plaza de Mayo que parte de la esquina del bulevar Rivadavia y Lacarra y pasa por los terrenos en venta, á igual distancia de la avenida Larrazábal, tambien con tranvía frente por frente con la avenida y quinta de Olivera adquirida recientemente por la municipalidad de la capital, en donde se formará un espléndido parque obra que dará impulso excesivo á estas tierras. Las avenidas Lacarra, Brulx y Provincias Unidas se hallan á corta distancia de lo que ofrecemos en venta. Condiciones de pago: En 120 meses sin interés, 2 mensualidades en el acto del remate (2 o|o de nuestra comisión) y 2 mensualidades más á la entrega de los títulos provisionales. Se dará títulos definitivos una vez abonados 12 meses por ante la oficina del señor Avelino Rolón (hijo) Florida 32. Se darán los 10.000 ladrillos á todo aquél comprador que edifique antes de los 3 meses de efectuado el remate ó 200 pesos de regalo que se le descontará de las últimas mensualidades. Posesión inmediata, calles perfectamente bien abovedadas, dentro de líneas municipales, etc. Tranvías gratis que partirán de la esquina de Rivadavia 8700 y Lacarra hasta los mismos terrenos cada diez desde la 1 de la tarde, los cuales saldrán de la esquina de Provincias Unidas y Lacarra. Mayores detalles y planos, avenida de Mayo 672 al 82 ó sucursal, Flores, Rivadavia 6640.—Bacigaluppi y Rúa, R. 3.398.

EL DGO. 19 de Mayo á las 2.30. m13

EL GRAN REMATE DEL año. Espléndida fracción que se subdividirá en lotes, por orden de la Sociedad Anónima Fomento Urbano y Rural. En 60 meses, sin interés. Da frente al gran bulevar Sanjenino (hoy Maipú), adoquinado y en breve con tranvía eléctrico desde Buenos Aires al Tigre, con luz eléctrica y arteria importantísima que une á la capital con todos los progresistas y preferidos pueblos del Norte. Tiene á los fondos la estación y población de Florida y está á 100 metros del bulevar Circunvalación y de la estación que erigirá el F. C. de Trocha Angosta á igual distancia de la estación del tranvía eléctrico al Tigre á cuya obra se dará principio próximamente, pues están ya confeccionados y aprobados los planos respectivos. Se está levantando en los alrededores una hermosa edificación que hace asegurar lo que será en lo futuro esa privilegiada zona. Hay calles adoquinadas recientemente que cruzará el terreno en toda su extensión. En breve detalles. Oportunamente se fijará la fecha del remate. R. 3.343. v16

RIO IV ENTRE PICHEUTA y Thompson. Magnífico lote de tierra de 10.50 por 64.30 varas, lote 3, manzana (A), venta sin base á tanto la v. c. 1|3 al contado y 1|3 á 1 año de plazo sin interés, como paraje es de lo mejor por su altura dominante desde donde se ve toda la ciudad, la avenida Río IV adoquinándose en toda su extensión, lo hace mayormente interesante en su frente doble vías de eléctricos en su frente doble vías de eléctricos que dentro de corto tiempo el recorrido, como es de pública notoriedad hasta el bulevar Circunvalación ó sea el límite de la capital, para cuyo efecto están ya colocadas las vías. En este preferido paraje que va embelleciéndose paulatinamente con la construcción de lujosas residencias, la tierra está destinada á una valorización que superará los cálculos más optimistas. La edificación que se levanta en los alrededores es un elemento justificativo del adelanto que se opera allí y un motivo para recomendar muy especialmente la adquisición de estos terrenos que muy mejor ejemplo lo constituye la gran avenida comercial del Norte. Datos y planos, Av. de Mayo 672|82 ó sucursal Belgrano, Cabildo 2077.—Bacigaluppi y Rúa.—Rte. 3405.

EL DGO. 19 de Mayo á las 3.30 en los mismos. m12

EN BELGRANO — ESPLEN- ... dido terreno con frente á 2 calles importantísimas, Cabildo y Camino á San Isidro (hoy Bustos) entre Arias y Deheza. Mide 10x40.59 y 42.37 varas, sin base y á tanto la vara cuadrada, 1|3 al contado y 1|3 á 1 año de plazo. La ubicación de este terreno no necesita ser recomendada: se trata de una soberbia loma, paraje preferido de Saavedra frente á dos avenidas cuya importancia es de todos conocida, en donde nadie vende y desde donde se domina la grandiosa edificación de Belgrano, parroquia de los adelantos y asombros. Más datos, Avenida de Mayo 672|82 ó sucursal Belgrano Cabildo 2077.—Bacigaluppi y Rúa.—Rte. 3414.

EL DGO. 19 de Mayo á las 3.30. m13

EN BELGRANO — 12 TE- ... rrenos con frente á la avenida Cabildo y calles Obligado y Correa, en 30 meses, sin base y á tanto la vara cuadrada, sus medidas oscilan entre 300 y 600 varas cuadradas. Condiciones de la venta: 3 mensualidades en el acto del remate y el 2 o|o de nuestra comisión y otras 3 mensualidades dentro de los 15 días, escrituras definitivas una vez pagadas 12 mensualidades por ante el escribano señor Isidoro Sanguinetti, posesión inmediata, lotes amojonados y líneas municipales, el adquirirá de la esquina Cabildo y Correa es por cuenta del comprador. Terrenos espléndidamente ubicados, una vez que se trata de lo mejor que pueda pretenderse en el progresista barrio de Belgrano. La avenida Cabildo adoquinada en toda su extensión hasta el Tigre, arteria de indiscutible importancia por ser el camino obligado á todos los pueblos del Norte, á los que da vida y movimiento comercial, la que ha de acortar mil millas más una vez que quarde la línea del tranvía eléctrico desde el Tigre á diversos puntos céntricos de la capital, hasta para recomendar este paraje. El tranvía eléctrico Lacroze que llega por Cabildo á 100 metros de los terrenos en venta, debiendo prolongar su recorrido, como es de pública notoriedad hasta el bulevar Circunvalación ó sea el límite de la capital, para cuyo efecto están ya colocadas las vías. En este preferido paraje que va embelleciéndose paulatinamente con la construcción de lujosas residencias, la tierra está destinada á una valorización que superará los cálculos más optimistas. La edificación que se levanta en los alrededores es un elemento justificativo del adelanto que se opera allí y un motivo para recomendar muy especialmente la adquisición de estos terrenos que muy mejor ejemplo lo constituye la gran avenida comercial del Norte. Datos y planos, Av. de Mayo 672|82 ó sucursal Belgrano, Cabildo 2077.—Bacigaluppi y Rúa.—Rte. 3405.

EL DGO. 19 de Mayo á las 3.30 en los mismos. m12

EN BELGRANO — ESPLEN- ... dido terreno con frente á 2 calles importantísimas, Cabildo y Camino á San Isidro (hoy Bustos) entre Arias y Deheza. Mide 10x40.59 y 42.37 varas, sin base y á tanto la vara cuadrada, 1|3 al contado y 1|3 á 1 año de plazo. La ubicación de este terreno no necesita ser recomendada: se trata de una soberbia loma, paraje preferido de Saavedra frente á dos avenidas cuya importancia es de todos conocida, en donde nadie vende y desde donde se domina la grandiosa edificación de Belgrano, parroquia de los adelantos y asombros. Más datos, Avenida de Mayo 672|82 ó sucursal Belgrano Cabildo 2077.—Bacigaluppi y Rúa.—Rte. 3414.

EL DGO. 19 de Mayo á las 3.30. m13

BELGRANO 3820 ENTRE EL bulevar Castro Barros y calle Yapeyú. Soberbio terreno que mide 10 varas de frente por 37.84 vs. de fondo en un costado y 24.50 en el otro. Base $ 40 la vara. Condiciones de la venta: 3 mensualidades en el acto del remate y el 2 o|o de nuestra comisión y otras 3 mensualidades dentro de los 15 días, escrituras definitivas una vez pagadas 12 mensualidades por ante el escribano señor Isidoro Sanguinetti, posesión inmediata, lotes amojonados y líneas municipales, el adquirirá de la esquina Cabildo y Correa es por cuenta del comprador. Terrenos espléndidamente ubicados, una vez que se trata de lo mejor que pueda pretenderse en el progresista barrio de Belgrano. La avenida Cabildo adoquinada en toda su extensión hasta el Tigre, arteria de indiscutible importancia por ser el camino obligado á todos los pueblos del Norte, á los que da vida y movimiento comercial, la que ha de acortar mil millas más una vez que quarde la línea del tranvía eléctrico desde el Tigre á diversos puntos céntricos de la capital, hasta para recomendar este paraje. El tranvía eléctrico Lacroze que llega por Cabildo á 100 metros de los terrenos en venta, debiendo prolongar su recorrido, como es de pública notoriedad hasta el bulevar Circunvalación ó sea el límite de la capital, para cuyo efecto están ya colocadas las vías. En este preferido paraje que va embelleciéndose paulatinamente con la construcción de lujosas residencias, la tierra está destinada á una valorización que superará los cálculos más optimistas. La edificación que se levanta en los alrededores es un elemento justificativo del adelanto que se opera allí y un motivo para recomendar muy especialmente la adquisición de estos terrenos que muy mejor ejemplo lo constituye la gran avenida comercial del Norte. Datos y planos, Av. de Mayo 672|82 ó sucursal Belgrano, Cabildo 2077.—Bacigaluppi y Rúa.—Rte. 3405.

EL DGO. 19 de Mayo á las 3.30. m12

EN FLORES — MAGNIFICA esquina, Avenida Varela y Recuero. Base, 12 $ v. c. Mide 18x42 á Varela, á Recuero 26x42, contrafrente 22x38, costado Sur 23x38 ó sean 573 v. c. Con adoquinado pago; en un barrio toda moderna, á un paso del bulevar Campana con tranvía. Aparente para establecer una casa de negocio ó casa de renta. Mitad al contado y mitad á un año de plazo con el 8 por ciento de interés. Datos, Tomás F. Blanco.

EL DGO. 19 de Mayo, á las 3.30. m12

EN FLORES, EN MENSUA- ... lidades. Precioso terreno, calle Pillado entre Junta y Recuero, Frente Este. Base, $ 9 vara cuadrada. Mide 10 por 30x30. Aparente para levantar la habitación codiciada. Reconoce una deuda de 62 mensualidades, á razón de 45 $ cada una, el excedente al contado. Datos, Tomás F. Blanco.

EL DOMINGO 19 de Mayo, á las 3 de la tarde. m12

EN EL CENTRO DE FLORES —Hermoso terreno, sobre la Avenida Varela, calle Tandil entre Avenida Varela y Culpina. Base, $ 9 v. c. Mide 10 varas de frente por 39x87 de fondo. Apropiado para edificios; tiene gas, agua corriente y luz eléctrica. Dista una cuadra al Sur del bulevar Directorio con tranvía, á 4 cuadras de la plaza, iglesia y de los Bancos; á los que deseen adquirir central, se les recomienda. Datos, Tomás F. Blanco.

EL DGO. 19 de Mayo, á las 4.30. m12

EN FLORES—A PLAZOS — Buena casa de negocio y familia. Lobos 2302 esquina Quiripa 805 y 809. Base, 7.000 pesos, Ad corpus. Edificio de salón de negocio con sótano, 2 dormitorios, cocina y w. c., cielos rasos de yeso, pisos pino tea, bien revocada, á dos cuadras de Varela adoquinada, en uno de los barrios más interesantes de la localidad. Reconoce 5.000 pesos de hipoteca á un año con opción al 8 por ciento. Datos, Tomás F. Blanco.

EL DOMINGO 19 de Mayo, á las 2.30 de la tarde. m12

Williams & Giménez

EN CORDOBA — DEPARTA- ... mento Unión. El saldo del campo La Primavera, 1.460 hectáreas divididas en 18 chacras de 50 y 100 hectáreas todas con frente á calles. El mejor campo de esa región, sin un palmo de tierra de desperdicio, á ocho cuadras de la estación Viamonte, F. C. Pacífico y á 12 horas de tren de la capital federal. El remate de Alberdi á Sampacho cruzará el campo. Linderos: al N., con el pueblo Viamonte y con Antonio Soba; al S., con Amorín y Sosa; al E., con Amorín, Aristimonio, doctor Alfredo Blagarde, Antonio Soba y el sitio de D. Viamonte; al O., con la estancia El Toro, del señor Espinosa (antes Quirno Costa) y Martín Silvano. Campo excelente para toda clase de cultivos y especialmente para alfalfa por tener tosca en el subsuelo y existir el agua de 2 á 3 metros de profundidad en todo el campo. Los pastos muy variados y los mejores de esa zona. Base para la venta 100 pesos la hectárea, pagadero cuarta parte al contado y el saldo á 1, 2 y 3 años de plazo con 7 o|o de interés anual pagadero por semestres anticipados y garantía hipotecaria. La posesión será inmediata, entregándose las chacras arrendadas por el ingeniero señor Gustavo Eppens. Las escrituras con títulos perfectos serán otorgadas por el escribano doctor Mario Novaro, en la capital federal.

EL JUEVES 23 de Mayo á las 3 p. m. en nuestra casa, Sarmiento 462 (antes Cuyo). Seña 8 o|o. Comisión 2 o|o. Planos é informes á Carlos Chiesa, hotel Central y Lorenzo Forno en la estación Viamonte, en el Banco Italiano y Río de la Plata, San Martín 150 y en nuestra casa Sarmiento 462.— Williams y Giménez. a30

(Transferido para el domingo 19 de Mayo)

EN LA ESTACION TORO — 342 lotes en que se ha dividido la quinta de Chivilcoy, á 1 1|2 cuadras de la estación Toro del F. C. Lacroze y á 6 cuadras de la estación Derqui del F. C. Pacífico, con árboles de exquisita fruta, buena agua y rica tierra, próximo á Arroyo Pinazo y antes de llegar al Pilar, con el colegio Carlos Pellegrini, muy cerca. Base, $ 5 al mes el lote, en 50 mensualidades sin interés. Posesión inmediata, escrituras una vez pagadas 25 mensualidades y prohibición de extraer árboles para vender, leña ni tierra para hacer hornos de ladrillos hasta que hayan abonado las 25 mensualidades.

EL DOMINGO 19 de Mayo, á las 2.30 de la tarde. El tren expreso gratis saldrá de estación Lacroze (Chacarita) á la 1.30 de la tarde. Seña, una mensualidad en el acto del remate y 2 por ciento de comisión. Planos y boletos á Sarmiento 462.—Williams y Giménez. m11

Reyes y del Carril

SAN MARTIN 965, SOBRE las grandes estaciones de los ferrocarriles Central Argentino, Pacífico y trocha angosta; barrio que ya forma parte integrante de la ciudad, rodeado de gruesos edificios, entre los que se destaca el Plaza Hotel y otras grandes manzanas familiares y de comercio. El edificio es antiguo y se compone de 8 habitaciones, está edificado en 8.32 varas de frente por 70.03 varas de fondo. Ad corpus. Base $ 85.000. Mitad al contado y mitad á un año de plazo con interés de 8 por ciento anual. Las escrituras deberán extenderse dentro de los 15 días de la fecha del remate.

EL MIERCOLES 15 de Mayo, á las 3 de la tarde, en nuestra casa, Cangallo 521. Títulos perfectos. Seña, 5 por ciento. Comisión, 2 por ciento. Más datos, Cangallo 521. —Reyes y del Carril. m7

EN EL PUEBLO DE SAN Martín, San Lorenzo 173 al 75. Sobre la arteria principal de la ciudad, con adoquinado al frente y tranvía. Propiedad moderna y sólida, compuesta de 2 halls, 5 habitaciones, baño con instalaciones, pieza de servicio, cocina, w. c., galerías, frente imitación piedra, gran veraja y portón de fierro, entrada para vehículos, pasos de yeso, patios de mosaicos, caballerizas, su terreno se compone de 17.74 varas de frente por 50 varas de fondo, teniendo un martillo á su favor en el costado SE. de 8.88 varas por 10.68. Ad corpus. Base 37.000 pesos. A plazos. Del precio de venta podrá quedar en hipoteca la suma de 10.000 pesos á un año de plazo con interés de 7 por ciento anual pagaderos por semestres anticipados. Las escrituras se extenderán por las oficinas del escribano A. Raggio.

El DOMINGO 19 de Mayo á las 3 p. m. en la misma propiedad. Títulos perfectos. Seña 8 o|o. Comisión 2 o|o. Más datos en nuestra casa, Cangallo 521.—Reyes y del Carril. m11

Román Méndez

JUDICIAL — FINCA EN Flo- ... res, San Eduardo 3416, sobre la misma propiedad.

EL DOMINGO 2 de Junio á las 2 p. m. procederé á la venta de acuerdo con el siguiente Edicto: Por mandato del señor Juez de lo civil de la Capital Federal doctor Uladislao F. Padilla, en los autos sucesorios de don Nicolás Lordi, el martillero Román Méndez, procederé á vender en pública subasta la finca de la sucesión calle San Eduardo 3416 edificada en terreno que mide 9 metros 525 mm. de frente por 42.30 mts de fondo, lo que hace una superficie de 412 metros 46dm cuadrados. El edificio se compone de 2 piezas, un corredor, cocina, etc. Tasación $ 10.057.71 Base dos terceras partes, ó sea $ 6.724.74 Exigirá en el acto de la venta 5 por ciento de seña y 5 por ciento de comisión A cargo del comprador. Datos secretaría del doctor Padilla, ó al martillero, Talcahuano 468. m11

Américo Poso

EN AVELLANEDA CUAR- ... tel Tu, isla Maciel, frente al Riachuelo, terreno limdando con el astillero de Mihanovich.

EL DOMINGO 19 de Mayo á las 3 p. m. remataré el magnífico terreno para depósito, ó cualquier industria, galpones y casillas, ubicado en la calle Gral. Rivas esquina de la de Gral. Paprito, compuesto de m. 21.85 frente, al Riachuelo, por 51.96 m. á la calle Rapelo. Sin base y á plazos, ó al contado y el resto en 6, 12 y 18 meses, con interés del 7 o|o anual, con hipoteca sobre el mismo. Mitad al comprador al acto de remate y el 2 o|o de comisión. Informes, Talcahuano 468. m11

87 LOTES — EN FLORESTA con 10.000 ladrillos gratis por lote. Base, 5 pesos por mes el lote. Venta en 100 meses sin interés. Los terrenos dan frente á las calles Bermudez, Cervantes, San Martín y Pasaje Lonato. Hoy inauguración, lo mejor, á sólo 200 metros de la Avenida Segurola (adoquinada) y en breve con eléctrico. Después detalles y planos, Avenida de Mayo 673-82 ó Rivadavia 6640.—Bacigaluppi y Rúa.—R. 3226.

EL DGO. 9 de Junio, á las 2. m5

CAMPOS

EN NEUQUEN — 3.750 hec- ... táreas de campo situado en la sección X y señalado en el plano con el número 5, el cual afecta la forma de un rectángulo, cuyos lados NO. y SE. tienen 2.500 metros y en el NE. SO. 1.500 metros de longitud cuyas medidas equivalen á la superficie arriba mencionada. Base $ 10 la hectárea, pagando su importe así: 10 o|o al firmar boleto, 30 o|o al escriturar, 30 o|o á 4 meses y 30 o|o á 8 meses de plazo, interés 8 o|o, firmando pagarés hipotecarios. Campo pastoso y por lo tanto inmejorable para la agricultura y especialmente para la ganadería, próximos á los ríos Limay y Río Negro y de la ciudad de Neuquén. De inmenso porvenir y de inmediata valorización. El territorio del Neuquén prospera incesantemente y se destaca de los demás por ser su tierra es en su totalidad negra y vegetal. Datos y planos, Avenida de Mayo 672 al 82.—Bacigaluppi y Rúa. R.

EL JUEVES 23 de Mayo á las 4 en nuestra casa. m13

Informes completos á nuestra casa central ó escribanías, por carta, personalmente ó por teléfono.

BACIGALUPPI Y RUA.

Américo Poso

EN AVELLANEDA CUAR- ... tel Tu, isla Maciel, frente al Riachuelo, terreno limdando con el astillero de Mihanovich.

EL DOMINGO 19 de Mayo á las 3 p. m. remataré el magnífico terreno para depósito, ó cualquier industria, galpones y casillas, ubicado en la calle Gral. Rivas esquina de la de Gral. Paprito, compuesto de m. 21.85 frente, al Riachuelo, por 51.96 m. á la calle Rapelo. Sin base y á plazos, ó al contado y el resto en 6, 12 y 18 meses, con interés del 7 o|o anual, con hipoteca sobre el mismo. Mitad al comprador al acto de remate y el 2 o|o de comisión. Informes, Talcahuano 468. m11

Reyes y del Carril

SAN MARTIN 965, SOBRE las grandes estaciones de los ferrocarriles Central Argentino, Pacífico y trocha angosta; barrio que ya forma parte integrante de la ciudad, rodeado de gruesos edificios, entre los que se destaca el Plaza Hotel y otras grandes manzanas familiares y de comercio. El edificio es antiguo y se compone de 8 habitaciones, está edificado en 8.32 varas de frente por 70.03 varas de fondo. Ad corpus. Base $ 85.000. Mitad al contado y mitad á un año de plazo con interés de 8 por ciento anual. Las escrituras deberán extenderse dentro de los 15 días de la fecha del remate.

EL MIERCOLES 15 de Mayo, á las 3 de la tarde, en nuestra casa, Cangallo 521. Títulos perfectos. Seña, 5 por ciento. Comisión, 2 por ciento. Más datos, Cangallo 521. —Reyes y del Carril. m7

EN EL PUEBLO DE SAN Martín, San Lorenzo 173 al 75. Sobre la arteria principal de la ciudad, con adoquinado al frente y tranvía. Propiedad moderna y sólida, compuesta de 2 halls, 5 habitaciones, baño con instalaciones, pieza de servicio, cocina, w. c., galerías, frente imitación piedra, gran veraja y portón de fierro, entrada para vehículos, pasos de yeso, patios de mosaicos, caballerizas, su terreno se compone de 17.74 varas de frente por 50 varas de fondo, teniendo un martillo á su favor en el costado SE. de 8.88 varas por 10.68. Ad corpus. Base 37.000 pesos. A plazos. Del precio de venta podrá quedar en hipoteca la suma de 10.000 pesos á un año de plazo con interés de 7 por ciento anual pagaderos por semestres anticipados. Las escrituras se extenderán por las oficinas del escribano A. Raggio.

El DOMINGO 19 de Mayo á las 3 p. m. en la misma propiedad. Títulos perfectos. Seña 8 o|o. Comisión 2 o|o. Más datos en nuestra casa, Cangallo 521.—Reyes y del Carril. m11

Román Méndez

JUDICIAL — FINCA EN Flo- ... res, San Eduardo 3416, sobre la misma propiedad.

EL DOMINGO 2 de Junio á las 2 p. m. procederé á la venta de acuerdo con el siguiente Edicto: Por mandato del señor Juez de lo civil de

Enrique D. Lagos & Cía.

343 San Martín 343

En Vicente Lopez

Nuestra venta de ayer en el hall de los señores,

Bravo Barros & Cía.

Asciende á la suma de $ 664.323.21 m|l.

Obteniéndose desde $ 10 á 21 el m. c.

COMPRADORES: Señor ingeniero Alejandro Christophersen, 19 lotes; Juan y Melitón Vignale, 13 lotes; Vignale y Ferreyra, 8 lotes; Enrique Nuñez, Monasterio, 9 lotes; señor Arsenio Lebrero, 8 lotes; resultando además compradores con varios lotes, los señores Raúl Zavalía, F. Bustamante, Dr. Juan de la Cruz Correa, Teófilo Sppens, Antonio Casal, Avelino Rolón, Ernesto E. Márquez, Guillermo Prodel, F. Garnier, E. Clois, Luis Battilana, José Gallino, Jerónimo Guidice, Angel Chiesa, Santiago Silio, Raquel I. de Pérez, José Chatelaine, Alfredo Casares, José Castro, Pedro Güemes, A. Brieva, Garre y García Laborde, etc., etc. Total 138 lotes.

Hoy, sigue la venta particular

Manuel Castellar

CAMPO EN EL AZUL — 425 hectáreas de muy buen campo apto para ganadería ó agricultura, situado en el partido del Azul á sólo 5 leguas de dicha ciudad. Campo denominado La Gracia de abundante tierra vegetal y poblado de pastos finos. Venta por división de condominio, en un sólo lote, con la ínfima base de pesos 200 la hectárea.

EL MIERCOLES 15 de Mayo á la 1 de la tarde en mi local de ferias del Azul, antes de dar principio al remate feria de hacendas que efectuaré ese día, remataré por cuenta y orden de sus dueños, ó sea, la base de 200 pesos la hectárea el campo mencionado, cuyos linderos, son los siguientes: al NE. con Irene Navas, al NO. Emilio G. Weigel; al SE., Matías E. Lavao y al SO., herederos de Ozio oza. Seña 10 o|o en el acto de la venta. Comisión 2 o|o al comprador. Por carteles con planos ó otros informes, dirigirse á mis escritorios del Azul ó capital 25 de Mayo 248.—Manuel Castellar. v14m.

EN GENERAL LA MADRID —F. C. S. 19o. remate feria de hacendas.

EL MARTES 21 de Mayo. Oportunamente detalles.—Manuel Castellar. v20

EN EL AZUL — 1.200 novillos y vacas, gordos, para invernada y cría, habiendo 800 novillos de 2 y 1|2 y 3 y 1|2 años, muy buena clase y estado; 1.200 ovejas y capones, 325o. remate-feria de hacendas en mis instalaciones.

EL MIERCOLES 15 de Mayo, á la 1 de la tarde, en mi local de ferias del Azul, acto continuo de vender el lote de 12 hectáreas de campo en este partido, y por orden judicial una suerte de chacra en el ejido de esta ciudad, que tengo anunciados para ese día, remataré con los lotes á la vista, las siguientes haciendas anunciadas y demás que concurran, á saber: 800 novillos muy mestizos, 2 y 1|2 años, una marca, inclusa 100 señueleros colorados; 500 id mestizos 2 y 1|2 y 3 1|2 años, buen estado; 100 vacas gordas, en lotes; 150 id para invernada; 150 id y terneros; 1.200 capones y ovejas gordas y para consumo. Seguramente habrá más hacienda. Condiciones de venta las de costumbre. Por consignaciones ó otros informes, dirigirse á mis escritorios de Azul ó capital 25 de Mayo 248.—Manuel Castellar. v14

EN CORONEL SUAREZ. F. C. S. 63 remate feria de hacendas en mis instalaciones.

EL LUNES 20 de Mayo. Oportunamente detalle.—Manuel Castellar. v13

Pedro Estrugamou y Cía.

3.700 *VACUNOS* — 1.000 *LANARES* y 100 yeguarizos: 23o. gran remate feria en nuestras amplias instalaciones de Pehuajó, F. C. O.

EL JUEVES 16 de Mayo (fiesta), á la 1 p. m., con las haciendas á la vista y debidamente clasificadas en lotes. Pedidos de local y más datos á nuestros escritorios en Pehuajó ó en Buenos Aires, Suipacha 137. —Pedro Estrugamou y Cía. v15

Nazar y Hernández

EN LUJAN (F. C. O.) — EL MIERCOLES 15 de Mayo, á la 1.30 de la tarde, daremos el 103o. remate-feria de haciendas generales en nuestras instalaciones ubicadas frente á la estación. Por pedidos de local, datos é informes, á nuestro escritorio, Cangallo 666 (U. T. 471, Avenida) ó á nuestro representante en Luján, señor Enrique Yániz, U. T. 111 (Luján). m7

A. R. Navarro y Cía.

60o. *REMATE FERIA en Pergamino, F. C. C. A.* En nuestras instalaciones "La Amalia", á las 2 p. m., venderemos:

El Viernes 17 de Mayo de 1912

1.550 novillos y vacas 1.550
200 capones y ovejas 200
98 yeguarizos 98

DETALLE

20 bueyes mestizos Durham gordos especiales.
60 vacas mestizas Durham gordas especiales de "La Pastoril", del señor Baurin.
350 vacas mestizas Durham gordas para matadero.
50 vaquillonas mestizas Durham gordas.
50 novillos mestizos Durham gordos, 3 y 4 años.
600 novillos mestizos Durham 2 1|2 y 3 1|2 años, buena clase y estado.
200 vacas mestizas Durham, secas, muy buena clase y estado de invernada.
200 vacas al corte mestizas Durham. (100 vacas y 100 terneros) buen estado de invernada.
100 novillos mestizos Durham, 2 años, buena clase y estado.
200 capones y ovejas gordas para matadero. Yeguarizos procedentes de "La Pastoril" del señor Juan J. Baurin:
10 yeguas liviano especiales, Yorkshire, con puro de carrera.
30 potros especiales, pesado Clydesdale.
4 potros liviano 3 y 4 años, Yorkshire, con puro de carrera.
20 caballos tiro y silla.
4 potros petizos Shetland.
20 caballos de silla.
Otras procedencias:
10 yeguas cuarteronas tiro pesado
10 potros cuarterones, tiro pesado.
1 potro Hackney palanqueado.
6 caballos de silla.
3 potros 3 y 4 años.

Seguramente habrá mayor número de hacienda. Comisión 2 o|o al comprador y 2 o|o al vendedor en vacuno y lanar y 3 o|o á cuatro patas en yeguarizos. Por catálogos dirigirse á nuestros escritorios en Pergamino y en Buenos Aires, Sarmiento 487, 2o. piso.—A. R. Navarro y Cía. v16

JOSE M. YONCO

800 vacunos
2 TAMBOS

65o. *REMATE FERIA EN LA* estación Alvarez Jonte.

EL MARTES 14 de Mayo venderé las siguientes haciendas:

PRIMER TAMBO
120 lecheras con 120 terneros.
vacas muy preñadas.

SEGUNDO TAMBO
130 lecheras con 130 terneros.
50 vacas muy preñadas.

Esta hacienda es especial en cinco y como lecheras.

HACIENDAS GENERALES
150 vacas para invernar.
50 vaquillonas gordas.
70 novillitos de 1 y 1|2 año.

Nota: El remate no se suspende aunque llueva. v14

Rivero y Viale

211 Remate feria

En SALADILLO F. C. S.

1 350 Vacunos
800 Lanares
100 Yeguarizos

Incluso 600 vacas gordas

v16

EL JUEVES 16 DE MAYO á la 1 p. m. efectuaremos como de costumbre nuestro 211 remate feria con las haciendas consignadas cuyo detalle es el siguiente: 500 novillos mestizos invernada de 2 1|2 y 3 1|2 años; 100 vaquillonas y terneros para cría y gordos; 600 vacunos al corte, 20 bueyes gordos; 600 vacas gordas y cuna gorda en lotes entrando varios lotes de 1 sola marca, buena clase para cría; 250 capones gordos; 400 ovejas gordas y para cría; 150 borregos gordos; 60 yeguas mestizas tiro liviano y pesado; 15 yeguas y caballos de pecho y silla mestizos tiro pesado y demás haciendas que se nos remitan hasta el día del remate. Por datos á nuestros escritorios en Saladillo, F. C. S. y en Buenos Aires, San Martín 42. m13

FERIA RURAL PERMANENTE los días 15, y 16 de cada mes invariablemente en el Saladillo, F. C. S. 211o. remate-feria de hacienda en general.

EL JUEVES 16 de Mayo, á la 1 de la tarde, efectuaremos como de costumbre nuestro remate-feria con las haciendas que se nos consignen. Oportunamente publicaremos el detalle. Por pedidos de local á nuestros escritorios en Saladillo, F. C. S. ó en Buenos Aires, San Martín 42. m6

EDUARDO JOLLY

EN GENERAL RODRIGUEZ (F. C. O.)

EL LUNES 20 de Mayo, daré mi 143o. remate-feria de haciendas generales. Oportunamente publicaré los detalles. Pedidos de local é informes dirigirse directamente á la feria, ó á mi escritorio en Buenos Aires, 25 de Mayo 248. Teléfono 1 Avenida. Cinco lotes de vacas lecheras con sus terneros, 2 lotes de vacas preñadas, 1 lote de vacas para invernar, 1 lote de vaquillonas, 1 lote de novillitos de 1 y 1|2 año, 1 lote de novillos de 2 y 1|2 años, 1 lote de novillos de 3 y 1|2 años, 1 lote de novillos de 4 años, 1 lote de bueyes, 1 lote de capones, 1 lote de ovejas, 1 lote de yeguarizos, 1 lote de caballos de silla y 1 lote de caballos de tiro. v14

Adolfo Bullrich & Cía.

CAMPOS

UN GRAN TERRENO — EN barrio moderno que se embellece día á día con nuevas construcciones. A cuatro cuadras de la Avenida Rivadavia, á igual distancia del Parque Centenario, con varias líneas de tranvía y á sólo doce cuadras de la plaza y estación Once de Septiembre. Calle Potosí entre Urquiza y Rawson, con adoquinado pago al frente. Mide 22.54 varas de frente al Norte, por 73.30 varas de fondo en el costado Este y 72.11 varas en el del Oeste, teniendo 22.55 varas en el contrafrente. Se presta admirablemente para subdividir ó construir allí una gran construcción de renta, depósito, cochería, fábrica y cuanta industria ruguera terreno apto y ubicación central. Son en total 1628.84 varas cuadradas que se rematarán en un lote con la ínfima base de 30 pesos la vara cuadrada á pagar mitad al contado y mitad á un año de plazo con garantía hipotecaria y 7 por ciento de interés anual.

EL VIERNES 17 de Mayo, á las 3 de la tarde, en nuestra casa, Florida 269 y 273. Exigiremos el 8 por ciento á cuenta y el 2 por ciento de nuestra comisión.—Adolfo Bullrich y Cía. m14

CHACRAS EN LUJAN — Inmediatas al pueblo y sobre la vía del ferrocarril Oeste. Arrendamiento en remate de 18 chacras de 2 A 27 hectáreas de superficie cada una, todas cultivadas con alfalfa de corte. Forman parte del campo que fué de Spreggon muy conocido por su excelente clase que permite aplicarlo á cualquier destino. Dista sólo 2 1|2 kilómetros de Luján y 3 de Jáuregui (F. C. O.) y una hora y minutos de la capital. Son las tierras más aparentes para cultivos intensivos, pequeños alfalfares, quintas de verduras, criaderos de aves y todo cuanto requiera tierra fértil y mercado de consumo inmediato. Se arrendarán por el término de cuatro años á empezar desde Junio próximo, con base uniforme de $ 55 la hectárea al año.

EL MIERCOLES 22 de Mayo, á las 2 de la tarde, en nuestra casa, Florida 269 y 273. Hay en uno de los lotes una población de seis piezas de material, galpón, pozo, etc. El arrendatario podrá dedicar el campo á cualquier cultivo con excepción del lino. Todos los lotes tienen salida al paso á nivel sobre la vía por calles interiores declaradas expresamente. Para visitarlo se va por Luján; el trayecto de la estación al campo se recorre en 15 minutos. A los que resulten arrendatarios se exigirá 5 por ciento en seña y 2 por ciento de nuestra comisión sobre el total de la operación, la que deberán garantir con fianza personal ó en efectivo á satisfacción del propietario. Planos é informes en nuestra casa.—Adolfo Bullrich y Cía. m7

PARA TAMBOS, INVERNADAS ó chacras.—3.491 hectáreas, 43 áreas y 12 centiáreas en Carlos Pellegrini, á 10 cuadras de la estación Catriló, y á 30 de Ivanowsky de la línea del F. C. P. En 29 lotes de 71 á 171 hectáreas cada uno y base de $ 170 la hectárea con excepcionales condiciones de pago. Hay lotes alfalfados y otros sembrados de avena. Hay molinos, tanques australianos, alambrados exteriores é interiores que limitan los lotes, población de material, etc. Livda en su conjunto con Oscar Romero, José Ma. Azcuenaga, J. M. Inurrigarro, Eichevarry, Dryadale.

El LUNES 27 de Mayo, á las 2 de la tarde, en nuestra casa, Florida 269 y 273. Estan listos los planos que pueden solicitarse por correo ó personalmente en nuestra casa. Después detalles.—Adolfo Bullrich y Cía. m7

El tren para el REMATE
de los planteles puros por cruza
de "La Belén y Las Barrancas"
EN LEZAMA

Sale de Constitución **MAÑANA** á las **8** a. m.

Adolfo Bullrich & Cía.

Emilio E. Raffo

JUDICIAL — CASA CALLE Potosí 4236, edificada en terreno de 8.66 metros de frente por 25.98 de fondo; consta de sala á la calle y tres piezas de buen material, cocina, altillo, caballerizas y galpón etc; en perfecto estado y en barrio indiscutible porvenir, con adoquinado pago al frente y amplia vereda. Base pesos 12.585.96 ó sean las dos terceras partes de la tasación. Orden del señor juez, doctor C. Juarez Celman en los autos sucesorios de don Jacinto Peseo, que tramitan por la secretaría del doctor Sauze.

El DOMINGO 26 de Mayo á las 4 p. m. en la misma propiedad. Seña 8 por ciento. Comisión 2 por ciento. Informes á la secretaría ó á mis oficinas, Chacabuco 75.—Emilio Raffo. m12

Rodolfo Collet

LA LOMA DE FLORES — EN 40 mensualidades. Los últimos 115 lotes. Situados en el punto más alto de esa importante parroquia. A pocas cuadras de la plaza, iglesia y estación de Flores. A 4 cuadras de la avenida Rivadavia, sobre las calles que en breve serán adoquinadas, rodeados de edificación moderna y con todas las ventajas de los grandes centros de población. Dan frente á las calles Provincias Unidas (con doble vía de tranvías), Directorio (con tranvía y adoquinado proyectado), Portela (adoquinándose), Pergamino, Convención, Municipio, Remedios, Arrecifes y Merlo. Sin base, en 40 mensualidades. Condiciones de pago: 2 mensualidades en el acto del remate y el 2 o|o de comisión y tres mensualidades más en el Banco Español del Río de La Plata, dentro de los 15 días subsiguientes. Los títulos de propiedad definitivos, serán otorgados inmediatamente por el Banco Español del Río de La Plata, por ante el escribano señor Leandro García Chacabuco 58. Las demás mensualidades deberán abonarse del 1 al 10 de cada mes en el Banco Español del Río de La Plata. El remate tendrá lugar sobre los mismos terrenos.

EL DOMINGO 19 de Mayo á las 2 p. m. Planos y más datos, San Martín 142.—Rodolfo Collet. m5

EN BELGRANO. — EN 35 mensualidades. A 2 cuadras de la estación Colegiales, á 4 al Oeste de Federico Lacroze y á 6 cuadras al Sur del bulevar Cabildo, dos hermosísimos lotes de terreno calle Espiolá, entre Zabala y Loreto. Terrenos altos, rodeados de edificación, y tranvías en todas direcciones.

LOTE 14—Mide 11.54 varas de frente al Norte por 32.50 varas de fondo. Superficie, 401.82 v. c. Base, $ 16.35 la v. c. que reconoce en hipoteca pagadero en 35 mensualidades de $ 142.94 sin interés; el excedente al contado.

LOTE 15—Mide 15 varas de frente al Norte por 36.44 varas de fondo y 10.82 varas en el contrafrente. Superficie, 471.14 v. c. Base, $ 11.67 m|n. la v. c. que reconoce en hipoteca pagadero en 35 mensualidades de pesos 157.05 m|n. sin interés; el excedente al contado. El remate tendrá lugar sobre los mismos terrenos.

EL JUEVES 16 de Mayo (fiesta), á las 3 de la tarde. Seña, 4 por ciento. Comisión, 2 por ciento. Planos y datos, San Martín 142. —Rodolfo Collet. m9

LINDO CAMPITO — A PLA- zo compuesto de 400 hectáreas, á solo 10 cuadras de la estación Mackenna F. C. P., al Sud de Córnoba; lindando con los ejidos de los pueblos Pueyrredon por el Este, y Torres por el Norte, pueblos de gran importancia, con escuelas, iglesias, Registro Civil, Juzgado de Paz, etc. etc. Campo riquísimo, en su mayor parte alfalfado, dividido en cinco potreros, con alambrados exteriores é interiores de 7 y 6 hilos, mollesa Acmotor con tanque australiano de 135.000 litros y bebederos de hierro galvanizado, con frente á dos bulevares de dos calles públicas. Actualmente hay varios montes con 200.000 alamos de 1 á 8 metros de alto pudiendo plantarse muchos más lo que en poco tiempo reportará grandes beneficios al comprador. Dada la importancia de esa zona, la inmejorable calidad de sus tierras reconocidas como las mejores de la República para el cultivo de la alfalfa que suele dar facilmente cinco cortes al año, su valiosa ubicación por ser el centro de las grandes ferias que trabajan todo el año y á donde concurren los compradores de Chile y Mendoza para donde hay transporte directo de Mackenna de donde tambien sale un ramal á Río IV, este campo reune las condiciones más ventajosas para explotarlo con grandísimos beneficios. El F. C. Pacífico construirá en breve dos ramales más que atravesarán de Mackenna, uno para La Carlota y otro para Cañada Verde; tambien hay un ferrocarril proyectado de Córdoba á Huinca Renancó, que atraviesa este campo, en el cual según los estudios, se construirá una estación. Recomiendo á los interesados lo visiten ya conocido por el señor Miroli en la estación. Mackenna todos los cocheros lo conocen. Base, $ 150 la hectárea. Pagadero mitad al contado y la otra mitad á un año de plazo con garantía hipotecaria del mismo campo y el 7 o|o de interés anual por semestres anticipados. El remate tendrá lugar en mi casa San Martín 142, Bs. Aires.

EL MIERCOLES 22 de Mayo á las 3 p. m. Títulos perfectos. Seña 5 o|o. Comisión 2 o|o. Planos y datos San Martín 142.—Rodolfo Collet. m8

(Transferido)

EN BELGRANO — EL SAL- vo de la última manzanita en el barrio de los palacios. A largos plazos. Con frente á las calles Freyre, Zapiola, El Cano y Las Heras, 36 lotes de dimensiones ideales. A 2 cuadras de la estación Belgrano (Desde), F. C. C. A. á 2 cuadras de la avenida Pampa, y á una cuadra de los tranvías 88 y 97. Terrenos altísimos, rodeados de preciosos edificios, entre los que se encuentran los de los señores Diehl, Juárez Anchorena, Kadde, Morell, Boyd, Cabrera, Ochoa, Thomas y muchos otros en construcción. Venta forzosa por división de condominio entre mayores de edad. Sin base. En las siguientes condiciones de pago: 1|2 o|o al firmar el boleto, 12 por ciento al escriturar, 20 por ciento á 6 meses, 20 por ciento á 12 meses, 20 o|o á 18 meses y 20 por ciento á 24 meses de plazo con garantía hipotecaria y 7 1|2 o|o de interés anual por semestres anticipados. El remate tendrá lugar en mi casa San Martín 142, Bs. As.

EL MIERCOLES 22 de Mayo á las 3 p. m. Títulos perfectos. Seña 5 o|o. Comisión 2 o|o. Planos y datos en mis oficinas, San Martín 142.—Rodolfo Collet. m8

Enrique D. Lagos & Cía.

343 San Martín 343

AYACUCHO 576 al 78. BUE- na construcción de altos y bajos, susceptible también de transformarse en petit hotel con poco gasto. Dos casas de 7 habitaciones cada una, baño, cocina, etc., que pueden redituar 500 pesos mensuales. Miden 11v547 mm. por 20v67 en el costado Norte y 21v48 en el Sur. La situación no necesita recomendarse, calle asfaltada con veredas anchas sin tranvías y cerca de los principales colegios, con tres avenidas importantes á corta distancia (Callao, Corrientes y Córdoba) y con dimensiones especiales. La casa alta está desocupada, pudiendo visitarse ambas de 1.30 á 3. La casa baja se entregará dentro de los 30 días del remate. Base, pesos 45.000 hasta cuya suma el comprador podrá tomar una hipoteca por 3 años al 7 y 1|2 por ciento anual pagadero por trimestres adelantados.

EL SABADO 18 de Mayo, á las 3 de la tarde, en nuestra casa. Títulos perfectos y en caso de aceptarse la hipoteca se escriturará por el escribano que designe el vendedor debiendo también asegurarse su edificio. Seña, 8 por ciento. Comisión 2 por ciento. Otros datos é informes á nuestra oficinas, San Martín 848.—Enrique D. Lagos y Cía. a27

sucesores: Juan M. Brunetti y Cía.

JUDICIAL. SENILLOSA 441 —Entre Provincias Unidas y Formosa. Casita con 2 piezas, cocina, pozo, cerco de pared, adoquinado al frente, etc. Barrio de notables adelantos, situación de gran importancia. A 4 cuadras de Rivadavia, á 1 de la Avenida La Plata, á 2 del bulevar Río Cuarto, rodeada de tranvías eléctricos, gas, y demás elementos de progreso. Mide 8.66 metros de frente por 29.94 mts. de fondo (vs. 10x33.81), metros cuadrados 254.05 (vs. cuadr. 338.77). Tasación pesos 11.392.80 m|n. Base de venta, 2|3 partes de esta tasación ó sea $ 7.595.20 m|n.

EL DOMINGO 19 de Mayo á las 2 de la tarde, remataremos la mencionada propiedad por mandato del señor juez de 1ra. instancia en lo civil de la capital, doctor don Juan Carlos Lagos, con la base mencionada, y como perteneciente al juicio sucesorio de doña Leticia Vizcona de Olcovich, cuyos autos tramitan por la secretaría del señor Juan E. Pagano. Se hace constar que el adoquinado construido frente á la propiedad y cuyo costo es de pesos 1.197.45 m|n. será abonado por el comprador, quien deberá abonar en el acto del remate el 8 o|o como seña y el 2 o|o de comisión. Más datos, Casa de Justicia, á los rematadores, San Martín 172.—Juan M. Brunetti y Cía. m5

En FLORESTA, en 80 meses. — Sin base. 20 espléndidos lotes, en lo más central de la localidad, á 3 cuadras al Norte de Rivadavia, del adoquinado y del tranvía eléctrico Anglo Argentino, situados calles Sarachaga, Morón, Bermúdez y otras y circundados por los bulevares Carranco, Cerro y San Eduardo, rodeados de importante y floreciente población, la que se extiende en este paraje de una manera asombrosa, y todos los lotes desde 400 á 1.020 varas cuadradas, sobre calles abiertas y entre edificios. Oportunidad para comprar barato, pues se trata de liquidar. Venta sin base, por lo que dén, pagaderos en 80 mensualidades, sin interés, dándose á los compradores posesión inmediata de los lotes. Forma de pago: 3 mensualidades en el acto del remate, 3 á los 10 días al recibir el título provisional y las 74 restantes del 1 al 5 de cada mes, dándose las escrituras definitivas por ante el escribano Don Juan Miguel Gutiérrez, cuando los compradores hayan abonado 20 mensualidades. Descuento del 15 por ciento á los que pagen al contado. Comisión 2 o|o á cargo de los compradores. Lotes amojonados en sus frentes y fondos.

EL DOMINGO 19 de Mayo á las 2 de la tarde. Planos y datos, San Martín 172 (altos).—Juan M. Brunetti y Cía v13

Gioja, Etchart & Patrón

Martillero: FERNANDO PATRON

Liquidación forzosa, por haberse arrendado el campo, de las haciendas del establecimiento "San Armando", del señor Armando Couget, en el "Retiro", á 5 leguas de Lincoln.

6650 VACUNOS de alta mestización y su mayor parte de una marca.

DETALLE

1550 novillos Durham de 3 años arriba, su mayor parte listos para frigorífico,
200 novillos Durham de 3 á 4 años,
150 novillos Durham de 2 á 3 años,
150 novillos Durham de 2 á 3 años,
2000 vacas Durham servidas por toros puros.
500 vacas Durham con
500 terneros al pie
600 vaquillonas muy buenas
000 vacunos al corte.
50 bueyes gordos.
175 yeguarizos tiro liviano.
20 caballos.

EL DOMINGO 19 DE MAYO

Después del almuerzo, venderemos las haciendas anotadas en la tarde. Planos y datos, San Martín 172 (altos).—Juan M. Brunetti y Cía v13

Crobaré, Sourrouille y Cía.

Sucesores de B. Alchourrón y Hnos.

4o. REMATE FERIA EN DI- visadero, F. C. S., local del señor B. C. Zubiaurre.

EL DOMINGO 19 de Mayo, á las 12 m.
300 novillos y vacas.
800 ovejas y capones.
30 yeguarizos.

Pedidos de local, al señor Ramón Veyra á nuestra casa, Reconquista 432, Buenos Aires.—Crobaré Sourrouille y Cía. v18

600 NOVILLOS Y VACAS, tipo frigorífico, habiendo lotes de 3 1|2 años á medio engorde, 60o. remate-feria en General Belgrano, F. C. S.

EL MIERCOLES 15 de Mayo, á las 12 m.

DETALLE

200 novillos 3 1|2 años especial clase á medio engorde.
100 novillos 3 1|2 años, buena clase y estado.
100 novillos 3 y 1|2 años buen tipo frigorífico y en buen estado.
30 novillos 3 años buen estado, buena clase.
100 novillos 2 1|2 años, buena clase y 20 vacas gordas.
50 novillos y vaquillonas.

Pedidos de local, al señor Carlos Patrucchi ó á nuestra casa, Reconquista 432, Buenos Aires.—Crobaré, Sourrouille y Cía. m10

500 VACUNOS — 500 LANA- res, 20 yeguarizos. 37o. remate feria en Maipú, F. C. S., local de la Sociedad Rural.

EL VIERNES 17 de Mayo, á la 1.30 de la tarde. Pedidos de local y datos, al señor Pedro Peruchena ó á nuestra casa, Reconquista 432, Buenos Aires.—Crobaré Sourrouille y Cía. m7

EL MARTES 14 DE MAYO á las 2 de la tarde, en nuestro local de ventas, Bolívar 160, remataremos aves de consumo, 100 pavos de consumo. m12

EL JUEVES 16 DE MAYO á las 2 de la tarde. Potros pesado, un lindísimo lote de 12 potros mestizos de Clydesdale procedentes del establecimiento El Moro, en Trenque Lauquen, propiedad del señor Manuel Vázquez Bueta. Enviados á nuestra consignación por el señor José Tonzet. En exhibición desde el martes próximo en nuestro local. —Baltar y Olivera. m12

Lanús y Cía.

Martillero: Ignacio Zubillaga

EN GENERAL RODRIGUEZ (F. C. O.) 75o. remate feria de hacienda generales

EL VIERNES 17 de Mayo á la 1 p. m. Oportunamente detalles. Pedidos de local é informes á nuestro escritorio B. Mitre 511 ó en General Rodríguez á nuestro socio señor E. L. Manny (U. T. núm 11.—Lanús y Cía. m12

LIQUIDACION COMPLETA de las haciendas, útiles y enseres y arrendamiento en remate del establecimiento "La Florida", situado á 2 leguas de la estación Vedia (F. C. P.) Por división de condominio.

EL MIERCOLES 23 de Mayo á las 2 y 30 p. m. procederemos á la venta de las haciendas vacuna, lanar y yeguarina del citado establecimiento, de acuerdo al detalle siguiente:

340 vacas mestizas, Durham, de muy buena clase, con
340 terneros al pie, hijos de toros puros por cruza.
200 vacas secas, mestizas Durham.
225 vaquillonas mestizas Durham de 2 y 1|2 y 1 y 1|2 años.
60 novillos mestizos Durham de 3 y 1|2 años.
110 novillos mestizos Durham de 2 y 1|2 años.
34 novillos mestizos Durham de 1 y 1|2 años
55 bueyes mestizos Durham aptos para el trabajo.
25 toros Durham, puros por cruza.
28 yeguas, la mayor parte de tiro.
17 caballos de silla y tiro.
100 ovejas para consumo.
50 corderos Lincoln, de campo.

Comisión á cargo de los señores compradores. En vacuno: 4 o|o En yeguarizo 6 o|o. En útiles 10 o|o.

Momentos antes de dar principio á la venta de las haciendas procederemos al arrendamiento en remate del citado establecimiento La Florida, compuesto de 1076 hectáreas de buen campo para cría é invernada, divididas en seis potreros con molinos y tanques australianos, 350 hectáreas han sido sembradas de avena que se encuentra en excelentes condiciones para pastoreo. El término del arrendamiento será por un año y el pago se efectuará por semestres adelantados, pudiéndose exigir garantía á satisfacción. Comisión 2 o|o á cargo del arrendatario.

Notas: Para visitar el establecimiento revisar las haciendas ocurrir al señor Omar Alvarez Hayes, hotel Brasileño, estación Vedia. Los útiles que se ofrecerán en venta estarán á la vista el día del remate. Los señores compradores tendrán ocho días de plazo improrrogables para retirar los animales que compren.

Horario de trenes: Salida de la estación Retiro á las 6.30 a. m., pudiendo regresar en el día por el tren nocturno que pasa por Vedia á las 12.50 a. m. Más datos á nuestro escritorio Bmé. Mitre 544 (U. T. 3420. Avenida).—Landa y Cía. m13

Tassano y Palacio

103 REMATE FERIA en Nu- varro.

EL VIERNES 17 de Mayo á la 1 p. m. Oportunamente publicaremos detalles. Pedidos de local é informes dirigirse directamente á la feria, ó á mi escritorio en Buenos Aires, 25 de Mayo 248. Teléfono 1 Avenida. Cinco lotes de vacas lecheras con sus terneros, 2 lotes de vacas preñadas, 1 lote de vacas para invernar, 1 lote de vaquillonas, 1 lote de novillitos de 1 y 1|2 año, 1 lote de novillos de 2 y 1|2 años, 1 lote de novillos de 3 y 1|2 años, 1 lote de novillos de 4 años, 1 lote de bueyes, 1 lote de capones, 1 lote de ovejas, 1 lote de yeguarizos, 1 lote de caballos de silla y 1 lote de caballos de tiro. v14

ARRENDAMIENTO DE "LA Montonera", en el Pilar. 2.730 hectáreas, 73 áreas y 43 centiáreas de campo riquísimo para agricultura ó ganadería que forman parte del establecimiento "La Montonera" en el partido del Pilar, distante 8 cuadras de la estación Empalme, del F. C. Central Buenos Aires (tranvía Rural). 30 cuadras de Villar F. C. P. y 35 de Cardales, F. C. C. A. Tierras fértiles, aptas para todos los destinos, inmejorables para quintas, huertas, granjas, tambos ó invernadas. Son sin igual para calidad y por su proximidad á la capital y estaciones de embarque, siendo de notar que la producción que se cargue en la estación Empalme entra directamente al mercado de Abasto, con estimable ahorro de tiempo y conservación del producto. El campo se encuentra desocupado, habiendo sido arado y explotado desde hace veinticinco años con ganadería únicamente. Completamente libre de abrojo. Arrendamiento en 18 lotes de 25 á 400 hectáreas, con bases que varían entre 18 y 35 pesos moneda nacional la hectárea al año, por el término de cuatro años, pagadero por semestres anticipados.

EL JUEVES 23 de Mayo, á las 3 de la tarde, en nuestra casa, Florida 269 y 273. Las fracciones en arrendamiento lindan con el río Luján, y señores Carabassa, Paulo, Ibarra, Juan Apendino, José Busilic, Aguilar, Ponce, Claneros Alvarez, Larrea, Rosa Lencina, Juan Burgueño, B. Etchegoyen, Pedro A. Costa, Kilgue, Collazo, viuda de Colloti, Eichart y Arroyo Cortito, cruzando este último varios lotes, así como el F. C. Córdoba y Rosario y los caminos á Campana, estación Empalme y Pilar. Todos los lotes tienen salida á los caminos mencionados, estando en su mayoría alambrados y existiendo en muchos de ellos mejoras, consistentes en pulperías, molinos, molinos, etc. El que resulte arrendatario deberá presentar una fianza personal ó en efectivo á satisfacción de los propietarios. En el acto del remate exigiremos el 5 por ciento de seña que se descontará al abonarse el primer semestre y el 2 por ciento de nuestra comisión sobre el total de la operación. Planos con detalles completos pueden solicitarse por correo ó personalmente en nuestra casa, Florida 269 y 273, Buenos Aires.—Adolfo Bullrich y Cía. m4

EN GENERAL RODRIGUEZ y Moreno.—Sobre la línea del ferrocarril Oeste. A una hora de la capital. En plena zona de tambos, invernadas y chacras. Dos magníficas fracciones de campo en arrendamiento. Parte de los conocidos establecimientos La Estrella, en General Rodríguez y El Rincón de Alvarez, en Moreno. Contratos hasta el 31 de Diciembre de 1914, en las condiciones generales de práctica. Las fracciones á arrendarse son las siguientes: En el establecimiento La Estrella en General Rodríguez, á un cuadra de la estación, un lote de 30 hectáreas, 22 áreas y 44 centiáreas, que forman el potrero conocido por de Arbeleche, está dividido en 5 potreros, con población de cuatro piezas, cinc y madera, un galpón de cinc, 4 jaguéyes, corrales é instalaciones completas como para un tambo, un aljibe de cuatro de diámetro y tiene en uno de sus costados el río de las Conchas, con aguada permanente. Base, $ 23 la hectárea al año. Otro lote de 237 hectáreas, 48 áreas, que forman el potrero conocido por del Pampa, con población de 4 piezas de material, arboleda y 3 jagüeles. Base, $ 20 la hectárea al año. En Moreno: Segunda de la estación, 146 hectáreas 72 áreas y 27 centiáreas, con frente al camino general que va de Moreno á General Rodríguez, forma el lote núm. 9 del establecimiento El Rincón de Alvarez. Está dividido en dos potreros, tiene una población y un jagüel. Base, $ 30 la hectárea al año.

EL MIERCOLES 22 de Mayo, á las 3 de la tarde, en nuestra casa, Florida 269 y 273. Para visitarlo puede ir en cualquiera de las estaciones mencionadas donde los cocheros los conocen y en las mismas estancias proveerán de planos y demás pormenores. El que resulte arrendatario, deberá ofrecer una fianza personal ó en efectivo á satisfacción del propietario. Se reserva el derecho de rematar el 5 por ciento como seña y el 2 por ciento de nuestra comisión sobre el total de la operación. Por datos y planos á nuestra casa, Florida 269 y 273.—Adolfo Bullrich y Cía. m7

JUDICIAL. — UNA GRAN fracción de tierra en la zona Sur del municipio, sobre la Avenida Coronel Roca. Los terrenos que en el plano del municipio figuran á nombre de don Antonio Pancilio Compondrán una superficie total de 40.693 metro 48 decímetros cuadrados ó sea varias cuadradas 54.140.08. Base de venta, $ 1 los 15 decímetros de metro cuadrado ó sea la vara cuadrada.

EL MARTES 21 de Mayo, á las 3 de la tarde, en nuestra casa, Florida 269 y 273, por orden del señor juez de primera instancia, doctor U. J. Padilla, en el juicio seguido por los señores Leopoldo Fernández y Cía. contra don José Martínez Gurma, que tramita en secretaría á cargo del doctor Enrique Seguier. El terreno mide 126 metros 37 centímetros de frente al SE. sobre la Avenida Coronel Roca; 121 metros en su contrafrente al NO., 358 metros 81 centímetros al NE. y 315 metros 58 centímetros al SO., cuyas medidas encierran una superficie de 42.483 metros 98 centímetros cuadrados, de lo que debe deducirse una fracción conjunto de 15 metros de ancho por 125 metros 30 centímetros de largo ó sean 1879 metros 50 decímetros cuadrados, vendida á la Compañía General de Ferrocarriles de la Provincia de Buenos Aires y que atraviesa dicha fracción, quedando en consecuencia reducida la superficie que se enajena, en definición antes citada, á 40.603 metros 48 decímetros cuadrados que lindan por el frente al SE. con la Avenida Coronel Roca, al fondo con Juan Antonio Figueroa, hoy José Soldatti, y la vía del ferrocarril de la compañía citada; al NE. con la misma compañía también y el lote 3 del señor José M. Lastra y al SO. con la citada compañía también y el lote 1 de los señores Obietta, Torrello y Cía., siendo hoy el propietario de estos últimos lotes citados el señor Antonio L. Agrelo. Al comprador se exigirá el 8 por ciento á cuenta de precio y el 2 por ciento de nuestra comisión.—Adolfo Bullrich y Cía. m9

LOS CAMPOS DE CHAÑA- ral, en San Luis—Lindando con la colonia María de Loyola, á siete leguas de las estaciones La Dana y Carolina (F. C. C. A.), ramal de Baigorrí á Colonia Alvear. 4.500 hectáreas que forman parte del lote VII de la sección 17a. Campos muy conocidos en esa zona, entre colonias y grandes establecimientos, con agua buena á cinco met

RISSO PATRON & Cía

CASA FUNDADA EN 1878

537—B. MITRE—537

ADROGUÉ

Se vendieron 55 lotes de los 90 anunciados en nuestro remate de ayer, efectuado por cuenta y orden del BANCO PAN AMERICANO., habiéndose obtenido desde $ 12 hasta $ 26 la mensualidad.

Continúa en venta particular el saldo de los terrenos, en nuestra casa, Bmé. Mitre 537.

Risso-Patrón & Cía.

CASAS

EN LO MAS VALIOSO DE Belgrano. Espléndida casa, bajos y altos. Avenida Cabildo 1681 y 1687 casi esquina á Virreyes. Base 42.000 pesos á largos plazos. Después detalles. Más datos, B. Mitre 537. (Sección Belgrano).—RISSO PATRON y Cía.
EL DGO. 26 de Mayo á las 4. v18

MEJICO 1910|12 — FINCA de 2 pisos. A 100 mts. de las Avs. Entre Ríos y Belgrano. Próxima á la plaza del Congreso. Barrio de gran movimiento comercial y preferido para viviendas de familias pudientes. Mide 9 pdr 30. Base pesos 25.000, plazos. Cada casa se compone de sala, 3 dormitorios, comedor, baño, pieza de servicio, cocina, w. c., cielos rasos de yeso, celosías, pisos de tea, mosaicos en patios y galerías, cloacas, etc. Más datos, B. Mitre 537.—RISSO PATRON y Cía.
EL DGO. 19 de Mayo á las 3. m12

CASA BIEN SITUADA, SAN José 1494 y Pavón. Muy próxima á la plaza, estación Constitución y gran Av. Entre Ríos. Con eléctricos al frente en todas direcciones. Barrio de familias, edificación moderna y de extraordinario movimiento comercial. Base 15.000 pesos. Con puerta cancel de cedro y cristales, sala, antesala, 2 dormitorios, baño, pieza para servidumbre, cocina y excusado. Cielos rasos de yeso, pisos de tea, mosaicos. Más datos, B. Mitre 537.—RISSO PATRON y Cía.
EL DGO. 19 de Mayo á las 4. m12

ENTRE AVENIDAS—2 AM- plias casas de renta. Bulevar Dorrego 2627 al 2697. A 100 mts. de las Avds. Cabildo y Guttemberg, con doble vía de eléctricos. Miden 11.54 por 40, más ó menos. Base 14.000 pesos cada una. Sus edificios sólidos y bien construídos constan de 3 habitaciones, comedor, baño, cocina, etc. Barrio progresista, en el que se está levantando vallosas construcciones. Más datos, B. Mitre 537. (Sección Belgrano).—RISSO PATRON y Cía.
EL DGO. 19 de Mayo á las 4. m12

CASA HABITACION CON 7.400 cédulas. Darwin 1421 y Guayanas. Contigua á la Av. Rivera, pavimentada y con doble vía de eléctricos. Superficie 155 v. c. Base 10.000 pesos, inclusive el gravamen. Muy bien edificada, preparada para altas, frente imitación piedra, sala, escritorio, vestíbulo, 3 dormitorios, comedor, baño y w. c. con revestimientos, pieza de servicio, pileta, patio, terraza, celosías, carpintería de cedro, cielos rasos de yeso decorados, pisos pino tea y demás detalles de una casa bien distribuída. Más datos, B. Mitre 537.—RISSO PATRON y Cía.
EL DGO. 19 de Mayo á las 2. m12

BONITA CASA AL SUD — Avenida San Juan y Colombres 920. Propia para recién casados. Está desocupada. Adoquinado pago y eléctricos. Superficie 147.50 v. c. Base, 9.000 pesos. Con frente imitación piedra y vereda de mosaico, sala con balcones y celosías, 3 habitaciones, cocina, excusado con lluvia, patio, cielos rasos yeso, pisos pino tea y umbrales de mármol. Ha producido 110 pesos mensuales. Las llaves en la misma calle 902. Más datos, B. Mitre 537.—RISSO PATRON y Cía.
EL DGO. 19 de Mayo á las 2. m12

EN BELGRANO — LA ES- pléndida esquina de Mendoza y Migueletes. Sin base. Mide 15 por 23.50. Dista 300 metros de la estación del F. C. C. A. y del paseo de las Barrancas. Barrio completamente edificado de construcciones modernas y rápida valorización. Más datos, B. Mitre 537 (sección Belgrano).—RISSO PATRON y Cía.
EL DGO. 19 de Mayo á las 3. m12

CASA DE NEGOCIO Y FA- milia. Gorriti 740-44, circunscripta por las avs. Canning, Rivera y Honduras. Adoquinado y eléctrico para todos los rumbos. Mide 9.81 por 42. Base, $ 25.000. Reconoce una hipoteca de $ 7.220.15, con la que garantiza el comprador, si lo desea. El edificio de frente imitación piedra se compone de sala, negocio con sótano, 8 habitaciones, comedor, pieza de servicio, cocina y excusado. Cielos rasos de yeso, pisos de tea, mosaicos. Más datos, B. Mitre 537.—RISSO PATRON y Cía.
El DGO. 19 de Mayo, á las 2.30. m12

PROPIEDAD, A 35 MTS. DE la Av. Santa Fe, Maipú 2461. Paraje excepcional, rodeado de lujosas viviendas, plaza Italia y jardines Botánico y Zoológico de Palermo. Mide 11 por 45. Base, 30.000 $, dándose 15.000 $ á 2 años de plazo. Ofrece 260 $. Con decoraciones, mayólicas, mosaicos, mármoles, vidrios ingleses, empapelados, celosías y carpintería de cedro cielos rasos tres y planta de tea. Distribución: sótano, 3 dormitorios, baño, w. c., pieza de sirvientes, cocina, pileta, semisurgente con molino y árboles frutales. Llave en mano y en perfecto estado. Visitese. Más datos, B. Mitre 537.—RISSO PATRON y Cía.
EL DGO. 19 de Mayo á las 3. m12

CASA Av. LAS HERAS 590— Preciosa posición. Rodeada por los bulevares Rivadavia, Alvear, Callao y Santa Fe, á pocos metros del notable edificio de la Facultad de Derecho y próxima á las soberbias mansiones que se levantan en la magna quinta de Elsie Pueyrredón, que está demandando, por el barrio aristocrático de la "high-life" bonaerense. Mide 10 por 37. Base pesos 40.000, dándose la 1|2 á 2 años de plazo y 7 o|o de interés. Perfectamente construída. Frente imitación piedra, compuesta de sala, escritorio, vestíbulo, 4 dormitorios, comedor, desempeño, sótano, baño, w. c. y cocina con agua caliente. En el piso alto hay 5 habitaciones con ventilación lateral de adobe, excusado y terraza. Cielos rasos de yeso decorados, celosías y carpintería de cedro, empapelados, pisos tea, umbrales mármol, instalación de luz eléctrica y cloacas. Baño con ducha eléctrica, estado de agua y se vende llave en mano. Más detalles, B. Mitre 537.—RISSO PATRON y Cía.
EL DGO. 19 de Mayo á las 4.30. m12

ENTRE PALERMO Y BEL- grano. Casa con espacioso terreno, á largos plazos. Chacarita 2562, contigua á la Av. Cabildo. Mide 10 por 55. Base 7.000 pesos que se abonan 20 o|o al contado y el resto á 6, 12, 18 y 24 meses con 7 o|o de interés. Su edificio consta de 4 piezas y dos pequeños galpones, cocina, gallineros, árboles frutales, etc. Ubicación excepcional, por su proximidad á la avenida Cabildo, con doble vía de eléctrico y la numerosa edificación que la rodea. Más datos, B. Mitre 537. (Sección Belgrano).—RISSO PATRON y Cía.
EL DGO. 19 de Mayo á las 3.30. m12

MAGNIFICA PROPIEDAD al Norte. Rodeada por las Avs. Córdoba, Pueyrredón, Santa Fe y de modernos edificios de costo y estilo. Paraguay 2943. Mide 10 por 40 con 8 habitaciones, cloacas, adoquinado y eléctricos al frente y para todas partes. Base $9.000 pesos inclusive $20.500 cédulas. Vitalicias. Después detalles. —RISSO PATRON y Cía.
EL DGO. 26 de Mayo á las 3.30. v18

EN BELGRANO — A 100 me- tros de la estación Colegiales F. C. C. R. y del tranvía eléctrico. Lujosa casa. Olleros 2950. Base $ 27.000 á 5 años de plazo y 7 o|o de interés. Mide 10 por 25. Edificio sólido y bien construído, preparado para altos. Hermosa verja con jardín. Frente imitación piedra con dos balcones. Distribución: amplio hall, sala, 3 dormitorios, comedor, baño completo, cocina con ecopómica, 2 piezas altas, una para estudio y otra de servicio, pileta, gran sótano con estantes de madera, pisos pino tea, cielos rasos yeso decorados, empapelados finos, galería, celosías, pozo semisurgente con motor eléctrico, instalación de aranas y artefactos eléctricos en toda la casa y que entran en la venta, mosaicos, etc.; reuniendo en conjunto todo el confort de las construcciones modernas. La facilidad de pago la pone al alcance hasta del pequeño capitalista que podrá adquirir casa propia, con la perspectiva de que una vez transcurrido ese plazo valdrá cuatro veces más del valor pagado. Visítese de 2 á 4. Más datos, B. Mitre 537. (Sección Belgrano).—RISSO PATRON y Cía.
EL DOMINGO 19 de Mayo á las 2.30. m12

TERRENOS

EN SALTA — DE 1.150.000 v. c. Las últimas grandes fracciones de terreno que quedan sin lotear de las villas Belgrano, Huaytiquina y Estrella. En la parte Norte y Oeste de la ciudad. Lo mejor ubicado y más alto. Inmediatos á los cuarteles de la región militar. Próximos á la estación que se construye en la calle Caseros y á la que en breve se construirá perteneciente al ferrocarril á Huaytiquina. Con empedrado y luz eléctrica á 2 cuadras y aguas corrientes á 100 mts. El tranvía eléctrico en construcción, actualmente, pasará por la parte Sur y Norte. Ligando el centro de la ciudad con la plaza de Armas y el gran parque 3 de Febrero. La venta de estos terrenos se efectuará en 4 fracciones. Base ínfima pesos 0.70 la v. c. El lote No. 1 reconoce una hipoteca de 84.000 $ m. n. al 6 o|o de interés con vencimiento el 15 de Mayo de 1914. Los lotes 2, 3, 4 y 5 reconocen en conjunto una hipoteca de 90.000 $ m. n. pagaderas por mensualidades de 3.000 $ m. n. al 6 o|o de interés á partir del mes de Junio del corriente año y termina en Noviembre de 1912. Los lotes 1 y 2, se venden libres de calles de 12 vs. Los compradores cargarán con estas hipotecas. El excedente de precio se obtenga sobre las hipotecas se abonará en la siguiente forma: 20 o|o al contado y el resto en 3 años, divididos en 6 partes iguales con 6 o|o de interés por semestres vencidos y con pagarés hipotecarios. Los interesados podrán obtener mayores datos y planos en B. Mitre 537, donde tendrá lugar el remate. — RISSO PATRON y Cía.
EL MARTES 28 de Mayo á las 4 p. m.

TERRENO EN FLORESTA á 40 mts. de la Av. Rivadavia. Donizetti entre Rivadavia y Cnel. Falcón. Mide 9.24 por 53.09. Base 12 pesos v. c. pudiendo pagarse: 1|3 parte al contado, 1|3 á 6 meses y 1|3 á 1 año con pagarés hipotecarios y 8 o|o. Barrio totalmente edificado y de gran porvenir. A un paso del adoquinado y tranvía eléctrico. Más datos, B. Mitre 537.—RISSO PATRON y Cía.
EL DGO. 19 de Mayo á las 3. m12

FRENTE A LOS TALLERES de Liniers. 4 terrenos sobre las calles Bedoya y Urdaneta entre Yerbal y vía del F. C. O. Sus superficies varían de 245 á 400 varas. Base $ 9 v. c. á plazos, reconociendo los lotes 121, 122 y 124, cuarenta mensualidades de $1, 55 y 62 pesos, respectivamente. El excedente de estas mensualidades será al contado. Están á pocos metros de la Av. Rivadavia (adoquinada) y del tranvía. Barrio muy edificado y de inmenso porvenir. Más datos y planos, B. Mitre 537.—RISSO PATRON y Cía.
EL DGO. 19 de Mayo á las 2. m12

4 TERRENOS EN FLORES- ta. A plazos. Yerbal entre Víctor Hugo y Mollere y Víctor Hugo entre Yerbal y vía del F. C. O. Base 12 $ v. c. Sus superficies varían de 400 á 650 v. c. Distan 50 mts. de la estación Villa Luro y de la Av. Rivadavia con doble vía de eléctricos. Condiciones de venta: lotes 3 y 4 reconocen una hipoteca de 2.500 pesos cada uno; lote 2, manzana 7, reconoce 3.000 pesos y lote 8, manzana 2, 2.000 pesos. Todas estas hipotecas con 8 razón de 10 o|o. de interés y chancelables en cualquier época. Más datos y planos, B. Mitre 537.—RISSO PATRON y Cía.
EL DGO. 19 de Mayo á las 2.30. m12

HERMOSO LOTE EN UR- quiza. Frente á la plaza General Zapiola y con eléctrico. Acha entre Juramento y Mendoza. Sin base. Mide 12 por 20. Medidas especiales para construir un petit hotel ó casa de renta. Paraje completamente edificado y de construcciones modernas. Más datos, B. Mitre 537 (sección Belgrano).—RISSO PATRON y Cía.
EL DGO. 19 de Mayo á las 2.30. m12

EN NEOCOCHEA — A MIL metros de los hoteles de la playa y balnearios en el punto donde se levantan suntuosos chalets y construcciones de gran valor. 3.332.53 varas cuadradas de terreno. Base, $ 1.30 v. c. El tranvía que va á la playa pasa á dos cuadras de los mismos. Recomendamos este terreno por su espléndida ubicación, forman esquina y son muy altos. Planos y datos en nuestro salón de ventas, B. Mitre 537, donde se efectuará el remate.—RISSO-PATRON & Cía.
EL MIERCOLES 15 de Mayo, á las 4.

ESPLENDIDO LOTE DE terreno en Villa Ballester. Con frente á la calle Ballester y á 500 metros de la estación del ferrocarril Rosario. Mide 17.32 por 57.73, con una superficie total de 984.73 v. c. Base, $ 1.50 vara cuadrada. Está rodeado de casas-quintas, siendo un paraje de mucho adelanto. El remate se efectuará en nuestro salón de ventas. Más datos, B. Mitre 537.—RISSO-PATRON & Cía.
EL MIERCOLES 15 de Mayo, á las 4.

PRECIOSA ESQUINA Y UN lote lindero. Av. Olazábal y Donado, con tranvía eléctrico al frente y á solo 100 metros del bulevar Monroe. Sin base, la esquina mide 17.70 por 15.50 y el lote 10 por 19. Por sus medidas especiales se prestan para edificar casas de renta. Situación ventajosa, preferida para la construcción de viviendas modernas. Más datos, B. Mitre 537. (Sección Belgrano).—RISSO PATRON y Cía.
EL DGO. 19 de Mayo á las 2. m12

CAMPOS

RIQUISIMO CAMPO EN Ca- ñuelas. A 25 minutos del pueblo y 1 1|2 hora de la plaza de Mayo. Conocido por de Gallisa. Apto para alfalfares y agricultura. Con agua á 4 metros. 1000 hectáreas divididas en cuatro lotes de 25 hectáreas cada uno. Base 400 pesos hectárea. Lindando con los reputados campos de Barreneches, Villate Olaguer, Irigoyen, Fernández, Rodríguez y otros. Títulos perfectos, estudiados por el Banco Hipotecario Nacional. Para visitarlo preguntar por el cochero Maurín en la estación Cañuelas, quien los conducirá al campo de Angel Casanova. Más datos y planos: B. Mitre 537.—RISSO-PATRON y Cía. En nuestro salón de ventas.
EL MIERCOLES 15 de Mayo á las 4.

CAMPO ESPECIAL EN RIO Negro, 2.500 hectáreas en la sección 1a., lote 88, letra D. A 4 1|2 leguas de estación del ferrocarril de puerto San Antonio á la colonia Valchetta. Base, $ 11 m|n., la hectárea, inclusive los intereses. Estas tierras, están reputadas entre las mejores de esos parajes, para toda clase de cultivos y muy especialmente para la viña y alfalfares. Agua rica y á poca profundidad. Venta forzosa, con grandes facilidades de pago. Es una oportunidad para hacerse de una espléndida fracción de campo con muy poco desembolso. Forma de pago: La propiedad reconoce una hipoteca de pesos 26.250 m|n. á favor del superior gobierno de la Nación, en letras de $ 1.050 amortizables, por semestres y en el término de 14 años, con la que cargará el comprador devolviendo las sumas que se vayan pagado, así como de que exceda de la base abonando la mitad al contado y el resto á 6 meses sin interés. Planos y datos, en nuestro salón de ventas, donde se efectuará el remate, B. Mitre 537.—RISSO-PATRON y Cía.
EL MIERCOLES 15 de Mayo, á las 4.

NOTA — Iás todas las ventas existirán con el comprador el 8 o|o de sello y el 2 o|o de comisión. (sin excepción).

RISSO-PATRON & Cía.

Carlos M. Vela

SOBRE LA BARRANCA DE Quilmes, á 4 cuadras de la plaza, municipalidad é iglesia, con frentes á las calles Pringles, 9 de Julio, Caldén, etc., venderé 150 lotes de terreno, desde $ pesos por mes, en 36 meses.

LOS DOMINGOS 19 y 26 de Mayo. Pidan planos y boletos en mis escritorios, Balcarce 180 y Victoria 1891. U. T. 667 Avenida. Mañana detalles. v13

LEONI & BERETTA

CORRIENTES 531

MÁRMOL

F. C. S.

Continúa el remate de los

550 LOTES

BASE $ 10 POR MES EL LOTE

EN 60 MESES

El Domingo 19 de Mayo

Tren gratis de Constitución. — Planos y boletos, Corrientes 531.

Leoni & Beretta

LA QUINTA 77 y CHACRA 6 de Necochea. Dos buenos negocios en una plaza, donde cada día hay mayor interés y aumenta de valor la tierra, venderemos 24.150.40 varas cuadradas en block de la quinta 77 y 58.803.44 varas cuadradas de la chacra 6 en block. Dista la primera fracción muy corta distancia de la estación del ferrocarril y del río, hasta donde será canalizado por las obras del puerto, dando frente al Prado Español. La segunda fracción da frente á las avenidas Eustaquio Díaz Vélez y á la macadamizada que va directa á la estación, hallando los fondos con la chacra destinada para hacer el hipódromo, estando actualmente ocupada por la exposición y feria. Hay en el terreno algunas plantaciones de frutales, tiene alambrado, etc. Base de la quinta 77, 0.75 centavos la vara cuadrada y 0.35 centavos la vara cuadrada de la chacra 6. Pagadero su importe mitad al contado y el resto á seis y doce meses de plazo con el 8 por ciento de interés anual. EL MARTES 14 de Mayo á las 3, en nuestro salón de ventas. Seña 3 o|o. Comisión 2 o|o. Planos y otros datos, Corrientes 531. —Leoni y Beretta. m5

LA QUINTA 34, EN NECO- chea, 52.779 varas cuadradas en block. Una simple ojeada sobre el plano de Necochea será lo suficiente para darse una idea exacta de la magnitud y bondad del negocio. Su ubicación bien estratégica se presta para hacer una subdivisión de la fracción en venta, en la seguridad plena de obtener el máximum del interés al capital invertido. Allí es donde más se acentúa la nueva edificación con frente al gran bulevar de circunvalación, y muy próximo á la estación del ferrocarril. El gran puerto de Necochea, su magnífica playa, sus amplias avenidas, el apostadero naval y otros muchos factores conocidos é importantes, aseguran más aún el valor de estas tierras. Base, $7 contavos la vara cuadrada (á liquidarse) pagadero su importe mitad al contado y mitad á un año de plazo con el 7 por ciento de interés anual.

EL MARTES 14 de Mayo, á las 3 de la tarde, en nuestro salón de ventas. Seña, 3 por ciento. Comisión, 2 por ciento. Otros datos y planos, en nuestra casa, Corrientes 531.—Leoni y Beretta. m4

EN MONTE GRANDE — EL punto más alto de la línea del Sud, 16 lotes, á dos cuadras de la estación y plaza principal. Estan ubicados (8 lotes) calle General Mitre esquina General Lavalle y (2) lotes calle Rivadavia y Máximo Paz. Las continuas ventas que allí se efectuan comprueban bien el aumento de valor que adquieren los terrenos de aquella inmensa loma. Base pesos 2.90 la vara cuadrada pagadero su importe, mitad al contado y el resto en 36 mensualidades, sin interés. Orden terminante de vender.

EL MARTES 14 de Mayo á las 3 en nuestro salón de ventas. Seña 5 por ciento. Comisión 2 por ciento. Planos y otros datos. Corrientes 531.—Leoni y Beretta.

Sigue la venta particular de los terrenos de

NECOCHEA

Desde $ 5 á 9 la mensualidad

En 100 meses, sin interés

HOY-MAÑANA-PASADO

Leoni & Beretta

Corrientes 531

U. T. 80, Avda. Coop. 8544, Central

MUEBLES — REMATES SE- manales en nuestro salón, Corrientes 2631, SABADO á las 2, muebles; MIERCOLES á las 6, y DOMINGOS, á las 2 p. m. mercaderías en general; anticipamos dinero sobre muebles. U. T. 1557, Mitre.—V. S. Vinelli y Hno. v5

LA IMPORTANTE CASA quinta del señor Esteban Serrador, formando esquina, Carabobo 230 y Provincias Unidas 1848, á solo 2 cuadras de Rivadavia y en uno de los barrios de mayor significación, 63 varas sobre el gran bulevar Carabobo y 65 sobre el de Provincias Unidas, ambas adoquinadas con tranvías y luz eléctrica. El edificio de altos y bajos, si bien de construcción antigua, reune todo el confort requerido en las grandes mansiones y aunque no se tome en cuenta en la venta, damos su detalle, gran hall, escritorio, salón para billar, amplio comedor, 4 cómodos dormitorios en los bajos y 5 más en los altos, cuarto de baño con azulejos completos, 2 piezas para el servicio, garage y demás dependencias, todo con materiales de primer orden, agua corriente, cloacas domiciliarias, etc. Regio jardín con variados rosales y plantas de mérito, frutales, verjas de hierro, etc. Esta venta debe interesar á todo especulador, pues se presta para subdividirla en 11 lotes, como lo mismo á las personas de buen vivir. Base, $ 45 la v. c. (considerándose como terreno baldío). Reconoce una deuda de 50.000 $ en cédulas argentinas que puede cargar el comprador á sello de plaza. En el caso de que el comprador desearа más facilidades por la parte al contado, nuestra casa se encarga de conseguirle la mitad en hipoteca á 1 ó 2 años, con interés de 8 o|o.

EL DGO. 19 de Mayo, á las 3, en la propiedad. Títulos perfectos. Seña, 8 por ciento. Comisión, 2 por ciento. Visitese de 2 á 4 p. m. Vale por este. Más detalles á nuestras casas, B. Mitre 534. U. T. 90, Avenida.—V. S. Vinelli y Hno. m12

CASA CON 34 DEPARTA- mentos y 2 negocios (altos y bajos), situada en el centro de Floresta, calle Bolaños 196 al 202, casi esquina Ramón L. Falcón (adoquinada), á sólo 2 cuadras al Sur de Rivadavia (altura 5500), á 3 al Oeste de la plaza. 5 de la iglesia Mariano Acosta. Edificio todo en calidad, solidamente construído y recién terminado en un terreno de 20 varas por 77. Cada departamento consta de 3 amplias piezas, cocina, w. c. y patio, gas, cloacas domiciliarias con cámaras antisépticas, pisos pino tea, cielo raso yeso, carpintería cedro, vidrios ingleses, persianas corrientes, 34 canalones, en una palabra, todo ha sido terminado sin economías y con el confort necesario. Base, 150.000 $, incluso una deuda á La Edificadora, de $ 70.000, al 6 por ciento anual. Negocio brillante para los rentistas.

EL DOMINGO 19 de Mayo, á las 3.30, en la propiedad. Títulos perfectos. Seña 8 por ciento. Comisión 2 por ciento. Visitas. Más datos á nuestras casas, San Martín 284. U. T. 90 (Avenida).—V. S. Vinelli y Hno. m25

53.284 VARAS EN 16 FRAC- ciones iguales, todas deslindadas y dando frente á calles y á la plaza del pueblo Tres Arroyos de 2 cuadras sólo de esta estación del ferrocarril C. G. B. A. (trocha ancha). la más económica de la República. Base, $ 4 la fracción, en 30 meses, sin interés, con opción. Son apropiadas para pequeños especuladores, pues se prestan para subdividir en lotes dada su proximidad á la estación y plaza. Seña 2 meses y 5 por ciento de comisión en el acto del remate y 2 meses más al recibir el título provisional. Títulos perfectos y definitivos por ante el escribano señor Jacinto Avila, Chacabuco 78, donde pueden revisarse. Seña, 8 por ciento. Comisión, 2 por ciento. Planos á nuestra casa, San Martín 284. U. T. 90 (Avenida).—V. S. Vinelli y Hno. m11

BYRNE HERMANOS

Santiago Byrne, Patricio Byrne, San Martín

32. U. T. 646, Avenida

EN FLORIDA — 178 LOTES los mejores terrenos que quedan sin lotear, en la loma más alta, donde donde se domina la capital y donde no existe el peligro de inundaciones. Con frente principal á la Avenida San Martín, adoquinada hasta la estación Florida y asfaltándose por la empresa de los señores Narciso Agüero y Cía. hasta el pueblo de San Martín, al bulevar del Tejar importante arteria que desde la capital llega hasta San Isidro, con dos concesiones de tranvías eléctricos por sus dos frentes. La compañía de tranvías de Buenos Aires (antigua concesión Anderson) hace ya meses que ha dado comienzo á la colocación de sus rieles uniendo á San Martín con Vicente López y pasará por frente á los terrenos. Por el bulevar Del Tejar existe una concesión de tranvías eléctricos por ese mismo trayecto cuyos trabajos se comenzarán en breve. Entre dos líneas de ferrocarril, á dos cuadras de la futura estación del importante ferrocarril Central Córdoba, cuya línea empezará á funcionar en pocos días y á 7 cuadras de la estación del Central Argentino. La compañía Alemana Transatlántica de Electricidad provee de energía eléctrica á todo el pueblo de Florida. Base, pesos $ por mes el lote, en 80 mensualidades sin interés. Seña, dos mensualidades en el acto del remate y el 5 por ciento de nuestra comisión y dos más al retirar el título provisional. Las restantes se abonarán en el Banco Español del Río de la Plata. Descuento del 20 por ciento á los que deseen pagar al contado. Títulos perfectos. Escrituras por la escribanía del señor Tortellano Gaye.

EL DOMINGO 19 de Mayo, á las 2.15 de la tarde. Dos trenes expresos gratis saliendo si primero de Retiro (nueva) á la 1.30 p. m. parando en Belgrano y el segundo de la flamante estación Retiro (F. C. C. Córdoba) á la 1.45 p. m. Solicitem planos y demás datos, en nuestra casa, San Martín 33. —Byrne Hermanos. m10

Pedro Basso

JUDICIAL — EL DOMINGO 26 de Mayo. Por orden del señor juez de lo civil de la capital don Juan Carlos Lagos, y como perteneciente á la testamentaría de don Juan Bautista Nicolini, las siguientes propiedades y en el orden siguiente:

CASA EN LA AV. M.—Finca calle Rivadavia 1028, compuesto su terreno de 8 metros 66 centímetros de frente al Oeste por 39 metros 40 centímetros de fondo en el costado Norte y 38 metros 40 centímetros en el costado Sur y su edificio se portón de entrada y un salón de material, con bastantes comodidades, cocina, w. c. un galpón con el contrafrente de madera de 8 metros 25 cent. por 10 metros 40 centímetros, cloacas, cielos rasos de yeso, patio empedrado, un parral, sarzo de hierro. El piso de las piezas y del galpón con mosaico del país. Base de venta $ 14.666.66.

CASA EN LA AV. F. M.—Casa calle Maure 2965, á dos cuadras del bulevar Corrientes, de 9 metros de frente al Este por 21 metros 61 centímetros de fondo costado Sur, 20 metros 67 cent. costado Norte y su edificio es de 4 habitaciones, comedor que cuadre al patio, galería delante de las piezas, dos cuartitos, un cuarto de baño de madera, w. c., 3 cocinitas de madera, un pozo de agua con bomba, patios de mosaico del país, pisos de madera, techos de hierro galvanizados. Base de venta $ 8.000. Las escrituras serán otorgadas por el escribano señor Manuel Basol, por orden de juez. Todo comprador entregará el 3 por ciento como parte de precio y 3 por ciento de comisión. Datos, secretaría del doctor Argentino German Barraquero, 5o. piso, tribunales ó al martillero, Arenales 1464, U. T. 1892, Juncal. m10

José Luis Dominguez

Sud. Bartolomé Mitre 541

CASAS

LUJOSO PETIT HOTEL, AL Norte, calle Posadas 1432, entre Rodríguez Peña y Callao. Sobre la esquina y á dos cuadras del palacio de la Recoleta. Esta sólo siguiendo avisa, todo comercio, pues reúne todas las condiciones que se requieren para bien vivir. Nuevo, flamante, edificado con materiales que solamente se emplean para esta clase de construcciones, y de una comodidad que se aprecia habitándolo y distribuye en la siguiente forma:

SOTANO — Departamento para servicio con w. c. y sus dependencias.

PISO BAJO — Hall, sala, comedor, oficina, ascensor y un pequeño patio.

PRIMER PISO — Departamento compuesto de tres dormitorios y cuarto de baño espléndidamente instalado.

SEGUNDO PISO — Departamento de tres habitaciones y cuarto de baño también instalado, cocina, con montaplatos. Base, pesos $9.000, en la que van incluídas $6.000 cédulas argentinas y el excedente sobre ellas, 1|3 parte al contado, 1|3 á 6 y 1|3 á 12 meses con 7 por ciento de interés anual y garantía hipotecaria. Llave en mano.

EL MIERCOLES 29 de Mayo, á las 3 de la tarde, en mi salón de venta, Sarmiento 561. Seña, 8 por ciento. Comisión, 2 por ciento. Otros detalles. Después detalles.—José Luis Dominguez. m4

CASA CALLE JACHAL EN- tre Provincias Unidas y Manuel Artigas 3 dos terrenos contiguos que forman esquina con las calles Jachal y Manuel Artigas, en 50 mensualidades. La casa es compuesta de dos piezas, cocina y w. c. cerco de material en un terreno que mide 10 varas de frente por 30 de fondo, en un barrio casi totalmente edificado y á dos cuadras del tranvía eléctrico á plaza de Mayo. Base, para la casa $ 2.200 y los terrenos sin bases en 50 mensualidades.

EL DOMINGO 19 de Mayo, á las 4 de la tarde, sobre la propiedad. Seña, 3 por ciento. Comisión, 3 por ciento. Títulos perfectos. Informes en mi casa, Sarmiento 561. —José Luis Dominguez. m10

JUDICIAL — CASA COCHA- bamba 3788 y 3800, esquina Castro Barros 1202-1210. Buena propiedad formando esquina con las dos anteriores y compuesta en el piso bajo de salón, zaguán, 2 piezas, cocina y w. c. y el piso alto de sala, comedor, seis dormitorios y demás comodidades. Dimensiones: 15m30 en el costado Norte, 10m51 en el O., 15m37 en el S. y 10 metros 15 en el costado E. Venta por orden del señor juez de primera instancia en lo civil doctor Uladislao Padilla, secretaría del señor Enrique Saguier, en los autos caratulados Mozotegui don Pedro F. contra Candelón D. Damián por cobro de pesos. Tasación $ 36.000. Base las dos terceras partes ó sean $ 17.333.33.

EL DOMINGO 26 de Mayo, á las 3 de la tarde, sobre la propiedad. Seña, 8 por ciento. Comisión, 2 por ciento. Por más datos á la secretaría del señor Saguier (palacio de justicia, 5o. piso) ó á mi casa, Sarmiento 561.—José Luis Domínguez. m4

TERRENOS

DOS MANZANAS DIVIDI- das en ocho cuartas de manzana, en La Plata, y frente á la calle 12 (adoquinándose) y al camino de automóviles directo entre esa y esta capital (Circunvalación), con 100 metros de ancho. En ésta una venta singular, pues hay que vender á plazos y á cualquier precio. Vendo por cuartos de manzana con opción. Sin base.

EL MIERCOLES 22 de Mayo, á las 2 de la tarde, en mi casa, Sarmiento 561. Seña, 8 por ciento. Comisión, 2 por ciento. Informes y planos á mi casa, Sarmiento 561.—José Luis Dominguez. a27

VILLA DEL PARQUE. CUA- tro terrenos y 3 esquinas con frente á la avenida Nazca y á las calles Melincué, Guiraldes, Terrada, Condarco y otras. A dos cuadras justas de la estación Villa del Parque y media de la avenida San Martín y rodeados de elegante y compacta edificación. Recomiendo solamente que sean visitados, porque de esa manera podrá el interesado darse cuenta de la bondad de los terrenos que ofrezco en venta. A plazos, sin base, á tanto la vara. Mitad al contado y mitad á un año. Seña.

EL DOMINGO 19 de Mayo, á las 2, sobre los terrenos. Seña 8 por ciento. Comisión 2 por ciento. Informes á mis oficinas Sarmiento 561.—José Luis Dominguez. m1

CAMPOS

JUDICIAL — EN LA PAM- pa Central.—2.000 hectáreas en la sección 25, fracción B, lote número 2, que linda, por el N. con el Yérbal (lote número 1), por el S. con Teodosia L. T. de Roca (lote número 13), por el E. con el lote número 7 de la misma señora, y por el O. con D. Zavalía. Venta por orden del juez de comercio doctor Ricardo E. Cranwell, secretaría del doctor Adolfo Pinget, en los autos caratulados "Terrenes don Francisco A., contra Carlos M. Shaw y Colodonio Roca". Tasación, 9 $ la hectárea. Base las dos terceras partes, ó sea 6 $ la hectárea.

EL MIERCOLES 22 de Mayo, á las 3 de mi casa. Seña 8 por ciento. Comisión 2 por ciento. Informes á mis oficinas Sarmiento 561, ó en la secretaría del doctor Pinget, palacio de justicia, 5o. piso, sobre Tucuman.—José Luis Dominguez. s18

EN RANCHOS, F. C. S., PAR- tido General Paz, á una y media leguas de la estación Ranchos y á dos horas de la capital, 86 hectáreas de una bondad indiscutible, campo virgen y apto para cualquier destino, de frente al camino general que va á la estación Ranchos. Esta venta se realiza como judicial. Sin base y al mejor postor.

EL MIERCOLES 22 de Mayo, á las 3 de la tarde, en mi casa, Sarmiento 561. Seña, 8 por ciento. Comisión, 2 por ciento. Después detalles.—José Luis Dominguez.

EN SAN ANDRES DE GILES. A pocas cuadras al S. del pueblo del mismo nombre, estación del F. C. C. B. A., y sobre la vía en la zona más rica, más fértil y valiosa de la provincia de Buenos Aires las tierras mejor reputadas y aptas para cualquier destino, pues no sólo son inmejorables por su ubicación sino también por su altura y bondad de sus pastos. Son 64 hectáreas que encierran una población en buen estado, de modo que á las buenas condiciones ya enumeradas, podemos agregar la de que con un pequeño desembolso se puede adquirir la fracción de campo de inmejorables condiciones. Venta sin base á liquidar.

EL MIERCOLES 22 de Mayo á las 2 p. m., en mi salón de ventas, Sarmiento 561. Títulos perfectos. Seña 8 por ciento. Comisión 2 por ciento. Informes y planos á mi casa, Sarmiento 561.—José Luis Dominguez. a28

EN LA PAMPA CENTRAL. —A largos plazos. Campo compuesto de 1250 hectáreas, apto para agricultura y ganadería. Sección 19 letra D del plano catastral. Este es un negocio que no es vuelta de mano por sí sólo, no solo por la orden terminante que tengo de vender á cualquier precio que supere la base, sino también por las grandes facilidades que doy para su pago. Base pesos 5.00 la hectárea que reconoce en hipoteca al 10 de Noviembre de 1916 con 6 por ciento de interés anual, pudiendo cancelarse en cualquier momento ó hacer pagos parciales de cualquier cantidad sin perdida alguna de intereses y el excedente al contado.

EL MIERCOLES 22 de Mayo á las 3, en mi salón de ventas. Seña 8 por ciento. Comisión 2 por ciento. Informes completos en mis oficinas, Sarmiento 561.—José Luis Dominguez. m3

MERCADERIAS

JUDICIAL. — LAS EXIS- tencias de la casa de paños y casimires finos sita en la calle Independencia 1402, por cuenta del concurso de don Juan Manasanares y con arreglo al siguiente

EDICTO JUDICIAL

Por disposición del señor juez de comercio de la capital doctor don Juan B. Estrada, se hace saber que se ha autorizado al martillero don José Luis Domínguez, para que proceda á vender en remate público los bienes pertenecientes al concurso de Juan Manasanares consistentes en artículos de sastrería, Buenos Aires, Mayo 3 de 1912. (firmado) Germán C. Ramírez, secretario palacio de Justicia, 4o. piso.

EL MARTES 14 de Mayo, á la 1 de la tarde, y días subsiguientes en caso de no terminar, en el mismo negocio, Independencia 1402. Seña 8 satisfacción. Comisión, 10 por ciento del comprador. Por más datos á la secretaría del doctor Ramírez ó á mi casa, Sarmiento 561.—José Luis Domínguez. m4

MAÑANA

120 LOTES

FLORESTA

Mañana á las 3 de la mañana, en punto, en Rivadavia 640, liquidaremos á cualquier precio al contado, en virtud de que por falta de tiempo quedaron sin terminar, debido á la lluvia caída durante la semana

El centro de nuestra casa

Se encuentra una marcha ilustrada (de 4 páginas en 10 cuotas) se cobra en el mismo precio que al contado, sin que cargue interés, comisión ni recargo alguno si existen intermediarios.

Solicite informes personalmente ó por escrito, en Sarmiento 582 (Central).

Ventas á domicilio

Tenemos muy bien organizada la venta á domicilio en la capital; enviamos condicionalmente para elegir ó probar cualquier mercadería que se pida á nuestra casa, personalmente ó por escrito, para cualquier punto de la ciudad. Igualmente atendemos con toda regularidad los pedidos de los colegios.

A. Cabezas

CALLE SARMIENTO 582 al 568 entre FLORIDA y S. MARTIN. B. AIRES

Las ventas al interior

Son atendidas con mayor cuidado, siendo muchos los elementos de que disponemos para el buen resultado.

De cualquier punto del país ó del extranjero en que se halle, diríjase por carta á nuestra casa para sus compras y quedará satisfecho.

Téngase en cuenta que cualquier artículo que no agradare al recibirlo, devolveremos el importe y los gastos, una vez que se nos haya devuelto en perfecto estado.

Los que no residan en la capital

Pídanos ahora nuestro Gran Catálogo General para Otoño é Invierno. Lo enviamos gratis y franco de correo y es el más importante é interesante de cuantos se editan en el país y la guía más cierta para hacernos sus compras por carta. Tiene 250 páginas y más de 3.500 ilustraciones de artículos prácticos y de última moda, necesarios á todos.

Pidiendo este libro y con él á la vista, es igual que si se hallara en Buenos Aires.

Nuestra casa es sin discusión alguna la más importante de la América latina en confecciones y artículos generales para niños. Nuestra especialidad en este interesante renglón es excepcional, dominamos absolutamente este artículo. Está en la conveniencia de todos los jefes de familia preferir nuestra casa para sus compras. Nuestros artículos son garantidos al uso, elegantes, distinguidos, siempre de última moda y los precios fijados más baratos en mucho á lo que puedan cobrarle otras casas por mercadería "parecida", pero no tan sólida y buena como la nuestra. Nosotros le presentamos al comprador miles de modelos distintos.

Traje llamado "cazador", compuesto de saco y pantalón, modelo muy práctico para cualquier uso, los tenemos en muchos modelos distintos y en todos los géneros: negros, azules, de color fantasía y en todas las calidades, para las edades de 4 á 13 años.

Ofrecemos como muy conveniente:

En casimir de colores fantasía, azul marino ó negro, de años:

4 á 5	7 á 9	10 á 12	13
$ 7.50	8.50	9.50	10.50

En géneros y gustos ingleses, muy abrigados, de años:

4 á 6	7 á 9	10 á 12	13
$ 13	14	15	16

En sarga azul marino ó negra, de años:

4 á 6	7 á 9	10 á 12	13
$ 14	15	16	17

En cheviots fantasía, azul marino asargado ó negro, para luto, de años:

4 á 6	7 á 9	10 á 12	13
$ 15	16	17	18

Traje de saco marinero cruzado, con doble cuello y peto, botones dorados y ancla. Es un traje que reune la solidez á la elegancia, colocándolo en situación de ser práctico para el diario y á propósito para paseo; tenemos mucha variación de géneros y de combinaciones, ofreciendo:

En cheviot azul marino, doble cuello de brin azul oscuro, con cintitas blancas, peto del mismo género, de años:

3 á 5	6 á 8	9 á 10
$ 13.—	14.—	15.—

En cheviot negro, asargado, con doble cuello y peto de franela blanca, traje especial para luto, de años:

3 á 5	6 á 8	9 á 10
$ 18.—	20.—	22.—

En sarga inglesa, azul marino, doble cuello de brin azul marino oscuro, con cintitas blancas, peto en franela blanca, de años:

3 á 5	6 á 8	9 á 10
$ 20.—	22.—	24.—

En cheviot asargado, azul marino, doble cuello de brin azul oscuro, con cintitas blancas, corpiño del mismo género del traje, de años:

3 á 5	6 á 8	9	10
$ 22.—	24.—	26.—	

También en sobretodos nuestra casa puede llamarse única, nuestro surtido es verdaderamente colosal y de mucho gusto; tenemos todo lo que pueda ser imaginado en todos los tipos. Los tamaños son de 4 á 15 años, en más de doscientos modelos distintos.

En cheviot de fantasía, colores obscuros, forrados en satiné, de años:

4 á 7	8 á 10	11 á 13	14 á 15
$ 14.—	16.—	18.—	22.—

En casimir colores modernos, cuello de terciopelo, todo forrado en satiné, de años:

4 á 7	8 á 10	11 á 13	14 á 15
$ 16.—	18.—	20.—	24.—

En géneros ingleses de doble faz, cuello del mismo género, sin forro, de años:

4 á 7	8 á 10	11 á 13	14 á 15
$ 23.—	25.—	27.—	32.—

En casimir imitación vicuña, cuello de terciopelo, todo forrado en seda, de años:

4 á 7	8 á 10	11 á 13	14 á 15
$ 25.—	27 —	29.—	35 —

En géneros y gustos especiales, de última moda, años:

4 á 7	8 á 10	11 á 13	14 á 15
$ 30.—	32.—	35.—	42 —

Tenemos guardapolvos para niños, en seis calidades y géneros distintos, sólidos y bien cortados.

Ofrecemos:

En brin de Holanda

De años:

5 á 7	8 á 10
$ 1.80	2.—
11 á 13	14 á 15
$ 2.40	3.—

En brin de hilo crudo, especial,

De años:

5 á 7	8 á 10
$ 4.—	4.50
11 á 13	14 á 15
$ 5.—	5.50

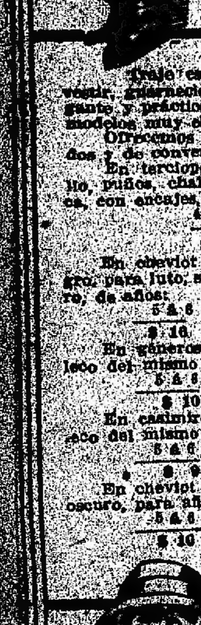

Traje estilo "Luis XV", elegantísimo para vestir, trenzado ó sin guarnición, también elegante y práctico para el diario; tenemos muchos modelos muy elegantes.

Ofrecemos los siguientes tipos, muy adecuados y de conveniencia.

En terciopelo negro ó azul con doble cuello, puños, chaleco y faja de seda cristal, blanca, con encajes, de años:

4 á 5	6 á 7	8 á 9
$ 34	36	38

En cheviot inglés, asargado, azul marino ó negro, para luto, sin adornos, chaleco del mismo género, de años:

5 á 6	7 á 8	9 á 10	11 á 12
$ 16	17	18	19

En géneros y gustos ingleses, sin adornos, chaleco del mismo género, de años:

5 á 6	7 á 8	9 á 10	11 á 12
$ 10	11	12	13

En casimires colores fantasía, sin adornos, chaleco del mismo género, de años:

5 á 6	7 á 8	9 á 10	11 á 12
$ 9	10	11	12

En cheviot negro para luto ó azul marino y gris oscuro, para años:

5 á 6	7 á 8	9 á 10	11 á 12
$ 10	11	12	13

Traje de saco marinero, muy cómodo, muy práctico y elegantísimo, queda bien á todos los niños, no se abrocha. Tenemos en muchas clases de géneros, en todos los colores y en varias combinaciones, siempre con doble cuello. Ofrecemos:

En cheviot azul, con doble cuello de brin azul obscuro, adornado con cintitas blancas, peto del mismo género del traje de años:

3 á 5	6 á 8	9 á 10
$ 11.—	12.—	13.—

En casimir fantasía, cuello y chaleco del mismo género, de años:

3 á 5	6 á 8	9 á 10
$ 14.—	15.—	16.—

En sarga azul marino, doble cuello de brin azul, con cintitas blancas, peto del mismo género del traje, de años:

3 á 5	6 á 8	9 á 10
$ 16.—	17 —	18.—

En casimir, colores lisos, gris, marrón ó azul marino, asargado, doble cuello y corpiño de seda cristal, blanco ó azul, de años:

3 á 5	6 á 8	9 á 10
$ 26.—	28.—	30.—

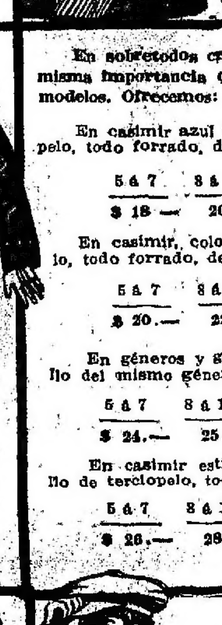

En sobretodos cruzados tiene nuestro surtido la misma importancia que los derechos, en géneros y modelos. Ofrecemos:

En casimir azul marino ó negro, cuello de terciopelo, todo forrado, de años:

5 á 7	8 á 10	11 á 13	14 á 15
$ 18.—	20.—	22.—	27.—

En casimir, colores fantasía, cuello de terciopelo, todo forrado, de años:

5 á 7	8 á 10	11 á 13	14 á 15
$ 20.—	22.—	24 —	30.—

En géneros y gustos ingleses, doble faz, cuello del mismo género, sin forro, de años:

5 á 7	8 á 10	11 á 13	14 á 15
$ 24.—	25.—	28.—	33.—

En casimir estilo vicuña, gris oscuro, cuello de terciopelo, todo forrado en seda, de años:

5 á 7	8 á 10	11 á 13	14 á 15
$ 26.—	28 —	30.—	36.—

NOTA BUENA

Si quiere atender bien sus niños, en confort y elegancia, pagando por los artículos sólo lo que valen y eligiendo en un surtido seis veces más importante que el de cualquier otra casa de Buenos Aires, compre en la nuestra:

Sombreros — Gorras — Calzado — Bonetería — Camisería — Toilette — Guantes — Tiradores — Ligas y cuanto pueda necesitar.

Traje marinero, el que siempre viste bien, es práctico y distinguido, lo hacemos sobre todo con doble cuello, en modelos muy diversos y distintas formas de cuellos y adornos.

Ofrecemos á precios muy equitativos los siguientes:

En cheviot azul, doble cuello de brin punzó ó azul, con aplicación de cintitas blancas, peto del mismo género del traje, sin cinturón, de años:

2 á 5	6 á 8	9 á 10
$ 8.—	9.—	10.—

En casimir colores de fantasía, doble cuello de brin azul marino ó celeste, con cintitas blancas, de años:

2 á 5	6 á 8	9 á 10
$ 12.50	13.50	14.50

En sarga azul marino, con doble cuello de brin celeste ó azul adornado con cintitas blancas, peto del mismo género del traje, de años:

2 á 5	6 á 8	9 á 10
$ 16.—	18.—	20.—

En terciopelo azul marino, doble cuello, puños y peto de seda cristal, azul, celeste ó punzó, con aplicaciones de soutache, de años:

2 á 5	6 á 8	9 á 10
$ 18.—	20.—	22.—

Traje de fantasía, solamente para niños de 2 á 5 años. Tenemos en cuello marinero, en cuello ruso y en otras muchas combinaciones y modelos; todos muy elegantes, en géneros prácticos para el diario y para vestir.

Ofrecemos los siguientes:

En cheviot azul, con doble cuello marinero de brin azul obscuro, cinturón del mismo género del traje. . . . . $ 9.80

En casimir gris obscuro ó azul marino, doble cuello ruso de franela blanca, cinturón del mismo género del traje. . . $ 10.—

En sarga azul marino, con doble cuello marinero y puños de seda blanca, cinturón de cuero, á. . . . . $ 19.—

En terciopelo azul, doble cuello marinero de seda punzó, celeste ó azul. . . . . $ 25.—

En sarga azul marino, doble cuello marinero, peto y puños de franela blanca, adornados con soutache de seda, cinturón de cuero. . . . . $ 28.—

En cheviot asargado, doble cuello marinero de brin azul, adornado con cintitas blancas, peto de franela blanca, cinturón de cuero. . . . . $ 20 —

En casimir gris ó azul marino, sin doble cuello, cinturón del mismo género. . $ 14.—

Este magnífico tipo de sobretodo constituye una especialidad; tenemos en muchos tipos de géneros y son cortados con verdadero arte.

Ofrecemos:

En cheviot azul marino, todo forrado en satiné, botones dorados, de años:

2 á 4	5 á 7	8 á 10
$ 16.—	18.—	20.—

En casimir asargado, azul marino, todo forrado en satiné, de años:

2 á 4	5 á 7	8 á 10
$ 18.—	20.—	22.—

En géneros y gustos ingleses, doble faz, sin forro, con caperuza forrada en seda, de años:

2 á 4	5 á 7	8 á 10
$ 22.—	24.—	26.—

En sarga inglesa azul marino ó negra, forrado en satiné, caperuza con forro de seda, años:

2 á 4	5 á 7	8 á 10
$ 23.—	25.—	27 —

En cheviot inglés asargado, azul marino, cuello bordado en oro, caperuza con forro de seda, de años:

2 á 4	5 á 7	8 á 10
$ 25.—	27.—	29.—

Los delantales para niños constituyen en nuestra casa un gran artículo; los mejores tipos y los precios más baratos son los nuestros.

Ofrecemos:

En brin amarillo, de años:

3 á 5	6 á 8	9 á 10
$ 1.70	2.—	2.30

En brin de hilo color crudo, de años:

3 á 5	6 á 8	9 á 10
$ 2.50	2.70	2.90

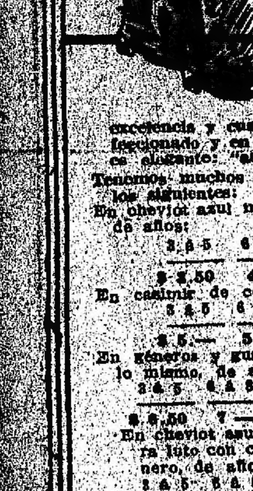

Traje que llamamos de blusa rusa, práctico por excelencia y cuando es bien cortado, bien confeccionado y en géneros adecuados, también es elegante: "así son los nuestros".

Tenemos muchos modelos y clases y ofrecemos los siguientes:

En cheviot azul marino, gris, marrón ó negro, de años:

3 á 5	6 á 8	9 á 11	12 á 13
$ 3.50	4.—	4.50	5.—

En casimir de colores lisos ó fantasía, de años:

3 á 5	6 á 8	9 á 11	12 á 13
$ 5.—	5.50	6.—	6.50

En géneros y gustos ingleses, con cinturón de lo mismo, de años:

3 á 5	6 á 8	9 á 11	12 á 13
$ 6.50	7.—	7.50	8.—

En cheviot azul marino ó negro, para luto con cinturón del mismo género, de años:

3 á 5	6 á 8	9 á 11	12 á 13
$ 7.—	8.—	9.—	10 —

Este es el traje de hechura igual á la de hombre y que solo nuestra casa sabe hacer; tenemos un surtido excepcional en todos los modelos y en todos los géneros que se hacen para hombres. Son para niños de 9 á 15 años.

Ofrecemos algunos muy notables por su conveniencia:

En casimir colores fantasía, de años:

9 á 11	12 á 13	14 á15
$ 13.50	14.50	15.50

En casimir azul ó negro, para luto, de años:

9 á 11	12 á 13	14 á15
$ 16.—	17.—	18.—

En géneros y gustos ingleses, de años:

9 á 11	12 á 13	14 á15
$ 20.—	22.—	24.—

En sarga inglesa, azul ó negra, de años:

9 á 11	12 á 13	14 á15
$ 24.—	26.—	28.—

En casimir, gustos y clases elegidos, de años:

9 á 11	12 á 13	14 á15
$ 32.—	34.—	36.—

En casimir negro para luto, clase extra, de años:

9 á 11	12 á 13	14 á15
$ 34.—	36.—	38.—

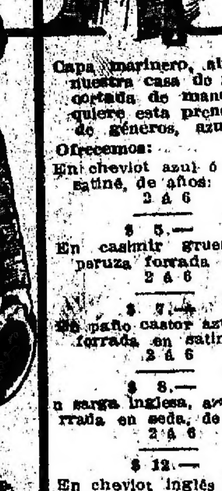

Capa marinero, abrigo muy práctico y si es de nuestra casa de mucha elegancia, por estar cortada de manera especial, tal como lo requiere esta prenda. Tenemos en muchos tipos de géneros, azul, ó negro solamente.

Ofrecemos:

En cheviot azul ó negro, caperuza forrada en satiné, de años:

2 á 6	7 á 10	11 á 14
$ 5.—	5.50	6.—

En casimir grueso, azul marino ó negro, caperuza forrada en satiné, de años:

2 á 6	7 á 10	11 á 14
$ 7.—	8.—	9.—

En paño castor azul marino ó negro, caperuza forrada en satiné, de años:

2 á 6	7 á 10	11 á 14
$ 8.—	9.—	10.—

En sarga inglesa, azul marino ó negra, caperuza forrada en seda, de años:

2 á 6	7 á 10	11 á 14
$ 12.—	14.—	16.—

En cheviot inglés asargado, color azul marino, caperuza forrada en seda, de años:

2 á 6	7 á 10	11 á 14
$ 16.—	18.—	20.—

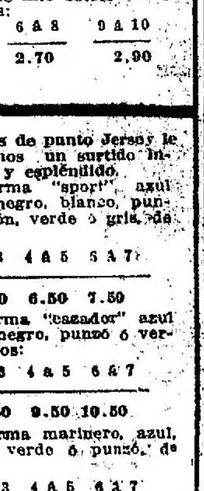

En trajes de punto Jersey le ofrecemos un surtido inmenso y espléndido.

En forma "sport", azul marino, negro, blanco, punzó, marrón, verde ó gris, de años:

2 á 3	4 á 5	6 á 7
$ 5.50	6.50	7.50

En forma "cazador" azul marino, negro, punzó ó verde, de años:

2 á 3	4 á 5	6 á 7
$ 8.50	9.50	10.50

En forma marinero, azul, marrón, verde ó punzó, de años:

2 á 3	4 á 5	6 á 7
$ 11.50	12.50	13.50

Traje saco cruzado con solapas, doble cuello marinero y peto; lo titulamos "Príncipe Federico"; es este traje elegantísimo y de alta distinción y lo aconsejamos para paseo.

Tenemos muchas clases; ofrecemos las siguientes:

En casimir azul marino, cuello de brin azul oscuro adornado con cintitas blancas, corpiño del mismo género, de años:

3 á 5	6 á 8	9 á 10
$ 15.—	16.—	17.—

En cheviot azul marino, cuello de brin azul oscuro, con aplicación de cintitas blancas, corpiño del mismo género, de años:

3 á 5	6 á 8	9 á 10
$ 18.—	20.—	22.—

En sarga inglesa, azul marino, cuello de brin azul oscuro, con cintitas blancas, corpiño del mismo género, de años:

3 á 5	6 á 8	9 á 10
$ 20.—	22.—	24.—

Traje como el anterior, pero con el saco cruzado, en el que tenemos también surtido y variación excepcional.

Ofrecemos:

En casimir colores fantasía, azul ó negro, de años:

9 á 11	12 á 13	14 á 15
$ 18.—	20.—	22.—

En géneros y gustos ingleses, de años:

9 á 11	12 á 13	14 á 15
$ 20.—	22.—	24.—

En cheviot azul marino ó negro para luto, de años:

9 á 11	12 á 13	14 á 15
$ 24.—	26.—	28.—

En sarga azul marino, negra ó cheviots ingleses, de fantasía, de años:

9 á 11	12 á 13	14 á 15
$ 26.—	28.—	30.—

En trajes de smoking siempre tenemos los últimos modelos para lucir en fiestas y ceremonias, confección y tejidos especiales.

Ofrecemos:

En cheviot, con vistas y forros de seda, de años:

5 á 7	8 á 10	11 á 13	14 á 15
$ 32.—	35.—	37.—	40.—

En casimir de clase extra, de años:

5 á 7	8 á 10	11 á 13	14 á 15
$ 35.—	37.—	38.—	42.—

En géneros y forros especiales, de años:

5 á 7	8 á 10	11 á 13	14 á 15
$ 38.—	40.—	42.—	45.—